Os Circulos Officiaes Allemães Desautorizaram as Noticias Publicadas Sobre Um Supposto Protesto do Reich Junto ao Governo Brasileiro

200 RÉIS

Diario Carioca

200 RÉIS

Director-Presidente
HORACIO DE CARVALHO JUNIOR

Fundador: J. E. DE MACEDO SOARES

Director-Thesoureiro
J. B. MARTINS GUIMARÃES

Anno XI — Numero 2.999 || Rio de Janeiro, Terça-feira, 22 de Março de 1938 || Praça Tiradentes n.° 77

O Seguro Social no Chile

Uma notavel oração do sr. Julio Bustus, director do Departamento de Previdencia daquelle paiz

O ministro Waldemar Falcão produz uma saudação á grande nação amiga

No salão de conferencias da Escola Nacional de Bellas Artes realizou-se hontem, ás 9 horas da noite, a conferencia do eminente sociologo chileno, dr. Julio Bustus.

A sessão foi presidida pelo ministro Waldemar Falcão e honrada com a presença do embaixador do Chile, dr. Nietto del Rio, achando-se presentes os directores geraes do ministerio, presidentes do Conselho Nacional do Trabalho e dos institutos e caixas de aposentadorias e pensões, o corpo technico do Ministerio e muitas outras pessoas.

O conferencista foi apresentado á assistencia pelo sr. João Carlos Vital, chefe do gabinete do ministro do Trabalho, que numa oração rapida, mas brilhante, analysou a obra do illustre intellectual chileno — uma das maiores autoridades do continente em seguro social.

O sr. Julio Bustus, durante mais de uma hora manteve o auditorio preso á sua palavra autorizada e fluente, discorrendo com grande proficiencia sobre a organização da previdencia social em seu paiz, desenvolvendo largas considerações em torno do seguro de doença e da medicina preventiva.

Sr. Waldemar Falcão

FALA O MINISTRO DO TRABALHO

O ministro Waldemar Falcão encerrou a sessão com uma vibrante saudação ao Chile.

Enalteceu o valor de seu povo, o seu heroismo, o seu espirito de independencia e de amor á liberdade.

Relembrou os episodios culminantes da reacção dos Araucanos e as figuras lendarias de Lautaro e Caupolican. E destacou o forte patriotismo de O' Higgins.

Era essa nação que nos vinha dizer agora, pela boca do illustre director do seu Departamento de Previdencia Social, o muito que já ali se fazia em prol do trabalhador, nesse campo de realizações da politica social do presente.

Que todos homenageassem de pé, com uma estrondosa salva de palmas, a nobre nação chilena, ali representada naquelle instante pelo seu digno embaixador, sr. Nieto del Rio.

Para brotoeja
SAL DE FRUCTA ENO

Rumo ao Uruguay

O GENERAL GOÉS MONTEIRO DEIXOU A CAPITAL ARGENTINA COM DESTINO A MONTEVIDE'O

BUENOS AIRES, 21 — O general Góes Monteiro embarcou hontem á noite pelo vapor da carreira com destino a Montevidéo em companhia da sua esposa e filha.

General Góes Monteiro

MONTEVIDE'O, 21 — O general Góes Monteiro chegou a esta capital ás nove horas da manhã de hoje, sendo cumprimentado ao desembarcar pelo introductor diplomatico e por autoridades civis e militares.

A's doze horas, o general brasileiro visitou o ministro das Relações Exteriores, sr. Sspalter. — (U. P.).

Doente o sr. Flores da Cunha

O EX-INTERVENTOR DO RIO GRANDE ESTA' INTERNADO NUM HOSPITAL DE MONTEVIDE'O

MONTEVIDE'O, 21 — Foi internado no Hospital Italiano o exilado brasileiro, sr. Antonio Flores da Cunha, ex-governador do Rio Grande do Sul. Ignora-se a enfermidade que o obrigou a essa internação, sabendo-se porém, que o seu estado é satisfactorio. — (U. P.)

Os jornaes officiaes da Allemanha desmentem

BERLIM, 21 — Os circulos officiaes desmentiram peremptoriamente, esta noite, os informes publicados por uma agencia telegraphica européa em relação ao supposto protesto que o governo do Reich esteja preparando para enviar ao governo brasileiro acerca do fechamento das organizações nazistas no Brasil, e exigindo o restabelecimento dos direitos que assistem aos emigrantes de mentalidade germanica de endossarem ideologias politicas prohibidas pela Constituição brasileira. — (U. P.).

Excellente o Estado de Disciplina da Guarnição de Matto-Grosso

O ministro da Guerra regressou ante-hontem de sua viagem de inspecção — O general Eurico Dutra fez um raid aereo rapidissimo

Esperado hontem, á tarde, o ministro da Guerra, general Eurico Dutra, antecipou o seu regresso, chegando ante-hontem, ás 17.30 a esta Capital, depois de rapida inspecção aos corpos da 9ª Região Militar e e da Guarnição de Matto Grosso.

Na sexta-feira ultima, partiu o titular da pasta da Guerra, desta cidade, acompanhado do major João Valdetaro, official d. seu gabinete e do 1º tenente Rodrigo Ferraz Koeller, seu ajudante de ordens. Após curta estada em São Paulo, a viagem proseguiu rumo a Campo Grande, havendo ligeira parada para uma visita á Cia. de Fronteiras, estacionada em Tres Lagôas. Chegado a Campo Grande foi iniciada a inspecção aos corpos ahi seédiados.

Nesta inspecção, o gen. Eurico Dutra foi acompanhado pelo general Mascarenhas de Moraes, commandante da Região. A's primeiras horas do dia 18, sabbado, o ministro Eurico Dutra seguiu para Corumbá visitando no regresso o 4º Batalhão de Sapadores, que lhe causou optima impressão. Em seguida regressou á séde da Região, em Campo Grande. Na manhã de domingo ultimo, partiu para a fronteira, onde visitou as guarnições de Ponta-Porã e Bella Vista, tocando de regresso em Campo Grande e São Paulo, para chegar ao Rio na tarde desse mesmo dia. Como se vê, essa viagem ministerial, foi um grande "raid" de resistencia, pois, em pouco tempo o ministro da Guerra poude se certificar, do excellente estado da disciplina e instrucção da 9ª Região Militar, com séde naquelle longinquo Estado de nosso paiz.

Ministro Eurico Dutra

O avião ministerial foi pilotado pelo "az" já consagrado que é o capitão Aquino.

Approvado o projecto para a construcção da armada norte-americana

WASHINGTON, 21 — A Camara dos Representantes acaba de approvar o projecto para a construcção da maior armada na historia dos Estados Unidos. — (U. P.)

A DOENÇA DA EUROPA

Marechal Rydz Smgly, chefe do exercito polonez

O POVO POLONEZ QUER A GUERRA A TODO TRANSE

VARSOVIA, 21 — Realizaram-se ainda hontem grandes demonstrações populares contra a Lithuania.

Milhares de pessoas tentaram marchar para o Ministerio das Relações Exteriores, protestando contra a solução dada ao incidente com a Lithuania, reclamando a annexação desse paiz pela Polonia.

Apolicia foi forçada a intervir para restabelecer a ordem. — (U. P.).

NADA DE SOLUÇOES PACIFICAS

VARSOVIA, 21 — Durante as grandes demonstrações de protesto contra a solução pacifica do incidente com a Lithuania, a policia viu-se forçada a effectuar 345 prisões. — (U. P.).

Algodão para o mundo inteiro

Dois milhões e duzentos e oitenta e dois mil fardos, foi a nossa safra de algodão, de 1937 para 1938

WASHINGTON, 21 — O Departamento de Agricultura do governo federal informa ter recebido noticias do Rio de Janeiro, as quaes indicam que a safra do algodão no Brasil de 1937|1938, ascenderá a 2.282.000 fardos, havendo desta fórma um augmento de 33 % sobre a safra anterior e um accrescimo de 122 % sobre a média do quinquennio 1930|1935.

Estas previsões poderão soffrer uma reducção, mas, de qualquer maneira reflectem a tendencia sempre crescente da producção algodoeira no Brasil

Considera-se aqui que a expansão da producção vem se processando mais rapidamente no Sul do que no Norte do Brasil, em virtude de ter decrescido a producção do café e obterem os plantadores maiores lucros com o algodão do que com o café. Assignala-se entretanto, que a producção no nordeste brasileiro tem tambem augmentado apreciavelmente. — (U. P.).

ENALTECENDO OS PROPOSITOS PACIFISTAS DA LIVRE AMERICA

Eloquente mensagem radiophonica do presidente Roberto Ortiz

BUENOS AIRES, 21 — O presidente Ortiz pronunciou uma mensagem radiophonica dirigida aos Estados Unidos, dizendo: "Em organização geral a familia dos Estados da America é um symbolo de paz, harmonia e trabalho. A Argentina que tenho a honra de presidir ama a paz e o trabalho no concerto das nações americanas, tendo mantido sempre uma tradição de fraternidade continental porque entende que a união definitiva dos novos paizes converteria em formosa realidade a approximação das sociedades por influencia de sua gravitação e de seu espirito. Os Estados Unidos têm revelado constantemente essa tendencia no poderio de sua industria, no impulso de seu commercio, na liberalidade de suas leis. Sua constituição que serviu de modelo á nossa é um exemplo do que pode a democracia quando exercita seus direitos em conformidade com o alcance de seus deveres. O respeito á lei e o sentimento de sua grandeza, são os pontos cardeaes de seu progresso e de seu destino. A força destes conceitos supplantou sempre a força das armas, marcando as etapas mais brilhantes da historia."

O presidente Ortiz terminou saudando o povo dos Estados Unidos, seu presidente Roosevelt e sua gloriosa bandeira que "é guia luminosa neste céo da America aberto a todas as vontades e propicio a todas as esperanças". — (U. P.)

"A SÃO PAULO" Companhia Nacional de Seguros de Vida

SUCCURSAL NESTA CAPITAL: AVENIDA RIO BRANCO N.° 131 — 1.° ANDAR

Directores — DR. JOSE' MARIA WHITAKER
DR. ERASMO TEIXEIRA DE ASSUMPÇÃO
DR. J. C. DE MACEDO SOARES

Descoberta em Paris Uma Quadrilha de Espiões Internacionaes

Presos varios membros da terrivel organização e apprehendidos documentos importantissimos sobre as fortificações das fronteiras francezas

Uma vista de Paris

PARIS, 21 — Uma seductora morena de 23 annos, conhecida como "La Belle Tatiana" e mais quatro homens, foram presos como membros de uma vasta quadrilha de espiões internacionaes, depois de uma serie de diligencias levadas a effeito em Paris e nas provincias, pelos agentes do serviço francez de contra-espionagem.

Importantes detalhes secretos sobre a defesa nacional e minuciosas descripções das fortificações francezas na fronteira suleste foram apprehendidos no decurso dessas diligencias e as autoridades estão convencidas de que acabam de capturar parte do bando que procurava vender segredos militares da mais alta importancia a potencias estrangeiras.

Foi revelado agora que os agentes do serviço de contra-espionagem do Ministerio da Guerra, o famoso "Deuxiéme Bureau", trabalharam activamente durante tres semanas antes de effectuar as sensacionaes prisões da "Belle Tatiana", cujo verdadeiro nome é Yvonne Albor.

Embora essa joven procure fazer-se passar como russa, as autoridades apuraram que ella é franceza. Era casada com um polonez, do qual pouco depois se separou e ultimamente era amante de um estudante persa, chamado Amirian.

Tatiana e Amirian passavam parte do seu tempo no "Quartier Latin" e faziam frequentes visitas a Toulouse, base naval franceza do Mediterraneo. Ambos foram presos em Montpellier e informa-se que foram encontrados documentos de grande valor em poder dos mesmos. — (U. P.).

SECÇÃO BANCARIA — FINANÇAS

Deante da difficuldade de enthesouramento do metal amarello, todos paizes adoptaram medidas radicaes para reter, dentro do territorio nacional, o ouro precioso.

Se o principio basico da moeda metallica é a conversibilidade da moeda papel em ouro, esse principio é, hoje, apenas theorico. Nem mesmo os paizes do "bloco do ouro" o praticam.

O monometallismo firmou a preponderancia do ouro no mundo. Embalde as nações desfalcadas em suas reservas metallicas insistem na formação de um systema novo, condizente com a situação real do lastro fiduciario, proclamando a conveniencia da adopção da prata, que já subsidiariamente preenche as lacunas que a crise do ouro tornou insanavel á saude monetaria.

"O ouro vale o que vale o ouro" — axioma que nossos antepassados empregaram em suas divagações financeiras, perdeu em grande parte o pragmatismo anterior. A Allemanha, premida pelas suas condições economicas leadéra, modernamente, o movimento em favor da abolição do conceito mono-metallico da moeda. Os Estados Unidos acompanham, com a autoridade inconteste de sua portentosa organização financeira, esse movimento.

* * *

O Brasil, na materia, ainda se mantém indeciso. Nossa situação não deixa de ser delicada. Apresenta difficuldades evidentes.

Os partidarios do inflacionismo esforçam-se em demonstrar a impossibilidade em possuirmos reservas em quantidade de lastrear nosso meio circulante.

Os orthodoxos se apegam ás possibilidades desconhecidas de nosso sub-solo. A verdade é que entre as duas opiniões ha logar para uma conciliatoria, que colloque a questão monetaria em seus devidos termos. Ambas as tendencias — inflacção e deflacção — são damnosas á nossa economia. Precisamos, com effeito, de dinheiro para organizar a economia nacional.

Havemos de o alcançar com a mobilização de nossas forças productoras e pela adopção de um criterio orçamentario rigoroso, abolindo os gastos improductivos, as importações desnecessarias, a megalomania nacional que acredita numa riqueza potencial — que não exploramos porque não temos numerario para financiar os emprendimentos brasileiros. Todavia, se nos parece que ha possibilidade de solucionarmos nossos problemas, com os proprios recursos do paiz, se evitarmos a dispersão de esforços e energias, se adoptarmos a unidade de acção essencial ao bom resultado de qualquer iniciativa.

* * *

O Estado Novo, de inicio decertou um rumo seguro á solução desses problemas. Suas normas se fundamentam — através dos textos de suas leis e decretos — na unidade de chefia e de responsabilidade. Que os auxiliares supremos da administração não dispersem esforços em resolver problemas adiaveis, em detrimento das questões essenciaes da nossa economia. Advogamos, esse sentido de unidade, porque conhecemos de perto as consequencias funestas das soluções unilateraes, sem a força de unidade, sem visão de conjunto.

As medidas para a reorganização economica brasileira precisam ser estructuradas.

O edificio precisa ser reconstruido de baixo ao alto. Abalada em seus alicerces — como o café fluctuando a mercê dos actos de emergencia — nossa economia espera novos alicerces, clama assistencia prompta e immediata, e aspira ser libertada do jugo orçamentario a que se manieta a acção dos ministerios, responsaveis pelo fomento da producção nacional. O nosso apparelho technico burocratico, no qual coparticipam especialistas de inegavel valor — está preso ás normas antiquadas do Codigo de Contabilidade, do registo nos Tribunaes de Contas, de mil e um processos aleatorios que emperram a efficiencia da administração publica.

O regime novo implica a adopção de methodos administrativos novos e mais efficientes.

Senso de responsabilidade, enthusiasmo patriotico no trato das questões economicas, disposição de animo para resolver bem e rapidamente os problemas centraes da producção, e menos palavras, pois, como diz o povo — não resolve o "tétéré" quotidiano do theorismo administrativo.

GIL AMO'RA

Um Filtro Afamado
— em —
TODO O BRASIL

Agua rigorosamente pura e sempre fresca

A venda em todos as casas do genero.

Fabrica:

R. FIGUEIRA, 237

— RIO —

Teleph. 48-0200

A Previdencia Social no Chile

A CONFERENCIA DESTA NOITE DO DR. JULIO BUSTOS, NA ESCOLA NACIONAL DE BELLAS ARTES

O sr. Julio Bustos, chefe do Departamento de Previdencia Social do Chile, que ora se acha entre nós, realisou hontem, á noite, ás 9 horas, na Escola Nacional de Bellas Artes, uma conferencia sob o thema: "A Previdencia Social no Chile".

O sr. Waldemar Falcão, ministro do Trabalho, presidiu a solennidade. Além do embaixador do Chile, compareceram altos funccionarios do Ministerio e pessoas outras que se interessem pelo assumpto.

Não ha convites especiaes, sendo livre a entrada.

O QUE DISSE O DR. JULIO BUSTOS

Foi o seguinte o summario da conferencia que o dr. Julio Bustos:

1) Orientação da Previsão Social no Chile; 2) Extensão do campo de applicação; 3) Recursos e inversões das reservas; 4) Finalidade Basica e essencial das instituições do seguro social; 5) Conservação do vigor physico e mental, quer dizer, a capacidade do trabalho que é o maior bem economico do homem; 6) Concepção dos riscos: enfermidade, invalidez, viuvez e morte; 7) A enfermidade é o risco primario que gera os demais; 8) Mais importante que indemnizar as consequencias economicas dos damnos produzidos pelos riscos é fazer a prophylaxia dos mesmos; 9) O seguro contra a enfermidade é a base e o centro de todo regime racional de previsão; 10) A Lei de Medicina Preventiva do Chile e sua funcção capitalizadora de forças productoras; 11) A previsão social é orgão de justiça, bem estar, harmonia e conservação social; 12) Conclusões.

Dr. Water B. Moreira

Molestias de utero, ovarios, partos e operações

RES.: FERREIRA DE ANDRADE, 12 — Tel. 29-7460

CONS.: ARCHIAS CORDEIRO n. 198-sob.

Aos interessados do Interior do Concurso do DIARIO CARIOCA

Para que possam, com a maior brevidade, ser attendidos, queiram enviar-nos um enveloppe sellado, subscriptando o nome do concorrente, a rua, a cidade e o Estado.

PORTE SIMPLES . .	$400
PORTE REGISTADO .	1$200
PORTE EXPRESSO .	1$600

Escrevam no enveloppe a palavra "Concurso" para serem attendidos promptamente.

Quem frequenta o dentista duas vezes por anno e cuida da bocca diariamente com ODOL póde ter a certeza de chegar a idade avançada com todos os dentes sãos.

ODOL

o dentifricio que embelleza o sorriso de 5 continentes.

Reformas Sem Novos Cargos nem Augmento de Despesas na Prefeitura

Resolvido satisfatoriamente pelo sr. Henrique Dodsworth o caso das alumnas approvadas que não obtiveram classificação no I. de Educação

O dr. Henrique Dodsworth, prefeito do Districto Federal, iniciou a semana hontem, resolvendo varios assumptos de grande interesse para a vida administrativa da capital do paiz.

O governador d. cidade, após a reunião dos interessados no horario do funccionamento do commercio, palestrou com os representantes da imprensa acreditados junto ao seu gabinete.

O prefeito teve a opportunidade de declarar que as reformas planejadas na Prefeitura serão realizadas com a criação de cargos novos ou augmento de despesa na verba "Pessoal".

Referindo-se aos alumnos que foram approvados e não obtiveram classificação no Instituto de Educação, excedendo ao numero de vagas existentes, o prefeito declarou ter resolvido satisfatoriamente o caso, segundo os desejos dos paes daquelles estudantes, e sem superlotar o educandario da municipalidade. Os excedentes, em numero de 107 serão matriculados na Escola Rivadavia Corrêa, com as mesmas vantagens e direitos dos que cursarem a escola secundaria no Instituto de Educação.

Assim, as alumnas extra-vagas daquelle instituto matricular-se-ão na citada escola, sendo-lhes assegurado o direito após o curso secundario, de ingressar na Escola de Professores da Municipalidade.

O Anniversario do Grupo Escola

Levado a effeito um grande programma de festas — Compareceram os generaes Pedro Cavalcanti e Valentim Benicio, e varios outros officiaes

Transcorreu hontem, mais um anniversario do Grupo Escola, da guarnição da Villa Militar, do commando do major Dimas Siqueira. Para as commemorações da data, foi elaborado e levado a effeito um grandioso programma civico-sportivo, sobresaindo-se a parte relativa á cerimonia da apresentação do Pavilhão Nacional aos novos soldados do Grupo, cerimonia essa recem-criada pelos novos regulamentos militares.

Por essa occasião, o major Dimas fez uma patriotica oração deante da tropa formada para a referida cerimonia.

Em seguida houve o desfile em continencia ás autoridades presentes, seguindo-se, depois, as demais partes do programma. No salão de honra da unidade foi naugurado o retrato do coronel Canrobert Pereira da Costa, antigo commandante do Grupo, onde prestou relevantes serviços, hoje, servindo na chefia do gabinete do titular da pasta da Guerra. Nas baterias do Grupo, tambem foram inaugurados retratos de antigos commandantes.

Após essas cerimonias, foi levado a effeito no casino dos officiaes, um grande almoço offerecido ás altas autoridades presentes e á respectiva officialidade do Grupo. Nessa occasião fizeram-se ouvir varios oradores, entre elles, o general Valentim Benicio, que falou em nome da 1ª Brigada de Infantaria e da guarnição da Villa Militar e Deodoro. A seguir, o major Dimas, commandante do Grupo, em termos carinhosos agradeceu a presença ali das autoridades e discorreu sobre a vida do Grupo Escola durante a sua gestão.

Por ultimo, falou o general Pedro Cavalcanti, inspector geral do Ensino. S. excia. fez uma patriotica allocução e finalizou elogiando não só o commando, como o Grupo Escola, que é considerado unidade de elite do nosso Exercito.

Estiveram presentes aos festejos acima, os generaes Valentim Benicio da Silva e Pedro Cavalcanti, coroneis Canrobert Pereira da Costa, representando o ministro da Guerra; Alcides Mendonça Lima, Alexandre Assumpção, e multos outros officiaes superiores, cujos nomes não nos foi possivel apurar.

Apresentou-se ao ministro do Trabalho

A COMMISSÃO ORGANIZADORA DO INSTITUTO DE PREVIDENCIA DOS SERVENTUARIOS DO ESTADO

O ministro do Trabalho, sr. Waldemar Falcão, recebeu, hontem, em seu gabinete, a Commissão encarregada de organizar o Instituto Nacional de Providencia e Assistencia aos Serventuarios do Estado, recentemente nomeada pelo presidente da Republica. A commissão que é composta dos srs. Lino de Sá Pereira, Ivo Familiar, Oscar Saraiva e Lima Ferreira manteve longa palestra com o titular da pasta do Trabalho.

Os membros da Commissão agradeceram ao ministro a radiccção de seus nomes para comporem a alludida commissão.

Só brasileiros natos podem se matricular no C. P. O. R.

Pelo ministro da Guerra foi endereçado ao commandante da 1ª Região Militar, a seguinte nota: "Sr. commandante da 1ª Região Militar. Sendo grande o numero dos candidatos a matricula no C. P. R. dessa Região, e havendo necessidade de que sejam os mesmos seleccionados, determino, como uma das condições indispensaveis para a matricula, a de ser brasileiro nato. Fica, porém, assegurado o direito aos já matriculados."

CASINO PALACE HOTEL

PETROPOLIS

Continúa apresentando em seu luxuoso grill-room numeros de grande attracção

ABERTO DIARIAMENTE DAS 15 HORAS — EM DEANTE

PHONE — 2263

Pela Fazenda Nacional

DIVERSAS NOTAS

O sr. Arthur de Souza Costa, titular da pasta da Fazenda, fez expedir hontem os seguintes avisos.

— "Ao sr. mistro da Viação:

Nº. 33 — Solicitando audiencia sobre o pedido da Interventoria Federal no Estado da Parahyba quanto á sessão de material destinado á installação da usina electrica que deverá servir ao posto de Cabedello e que se acha sob a guarda da Fiscalização Federal do mesmo posto".

" Nº. 36 — Restituindo, afim de ser annexada uma relação dos immoveis desapropriados, o processo referente á abertura do credito de 600:000$000 para concorrer ás despesas com as desapropriações autorizadas, pelo decreto nº. 1.789, de 9 de julho de 1937.

— Ao sr. ministro da Justiça:

Nº. 18 — Restituindo o processo relativo á abertura do crédito especial de 27:116$900 para pagamento das despesas com o transporte dos funccionarios das extinctas Justiça Federal e Eleitoral de Goyaz, em 1937, e solicitando providencias no sentido de ser apurada uma relação discriminada por compromissos a liquidar.

— Ao sr. ministro da Agricultura.

Nº. 12 — Communicando que os processos de despesas de exercicios findos do Lloyd Brasileiro, relativos a transportes effectuados em proveito do serviço publico, devem ser encaminhados á commissão encarregada da liquidação das contas da antiga Cia. de Navegação Lloyd Brasileiro".

Ainda em data de hontem foram baixados pelo sr Souza Costa, as circulares que se seguem:

— "De accôrdo com o resolvido no processo nº. 5.659, do corrente anno, declaro aos srs. inspectores das Alfandegas e administradores das Mesas de Rondas Alfandegadas, para seu conhecimento e devidos fins, que, tendo sido, por engano, incluida na circular nº. 16 de 11 de dezembro de 1931, a China entre os paizes que garantem aos productos brasileiros a sua tarifa effectivamente minima, engano esse corrigido pela circular nº. 22, de 2 de dezembro de 1937 dessa ultima data em diante deverá ser feita a exigencia da tarifa geral para os artigos procedentes do mencionado paiz".

— "Afim de evitar duvidas quanto á exacta interpretação do art. 9º das instrucções para a organização e funccionamento das instancias collectivas de julgamento de recursos fiscaes, approvadas pelo decreto nº. 24.763, de 14 de julho de 1934, declaro aos srs. chefes das repartições subordinadas a este Ministerio, para seu conhecimento e devidos fins, que as importancias exigidas, de que trata o referido dispositivo, e sobre os quaes deve ser cobrada a taxa de 1%, dentro dos limites nelle fixados, são as correspondentes ao litigio a ser levado ao estudo e julgamento dos Conselhos ou seja a differença entre a importancia que a parte pagou ou se propôz a pagar e a exigida pelo fisco".

Vienna não ouvirá Lily Pons

Lily Pons

DETROIT, 20 — A cantora de opera Lily Pons declarou hoje que cancellará o contrato para um concerto que deveria dar em Vienna em fins do mez de abril vindouro, "devido á situação insegura na capital da Austria". — (U. P.).

Parte hoje, o cel. Edgard Amaral

O NOVO SUB-COMMANDANTE DO 13º R. I. DE PONTA GROSSA, VIAJARA' PELA CRUZEIRO DO SUL

Parte hoje, no Cruzeiro do Sul, que deixa a estação Alfredo Maia, ás 22 horas, o tenente-cel. Edgard Amaral, recentemente nomeado por decreto do Governo, sub-commandate do 13º Regimento de Infantaria, sédiado em Ponta Grossa, Estado do Paraná.

Esse distincto official, que vem de servir como official de gabinete do ministro da Guerra, onde prestou excellentes serviços, e do qual foi desligado por motivo de sua promoção por merecimento e classificação daquella unidade, terá por certo, um bota-fóra muito concorrido. A officialidade do gabinete daquelle titular comparecerá incorporada.

HELEN JUSTA

As canções de Harlen na interpretação de Helen Justa estão deliciando os frequentadores do magnifico grill do CASINO ATLANTICO

Para Solucionar o Problema do Barateamento do Transporte

Vem ahi mais um caminhão a gazogenio

Segundo communicação feita ao ministro Fernando Costa, o caminhão a gazogenio marca "Delahaya", de 4 toneladas, encommendado por s. ex. na Europa e que deverá chegar a esta capital dentro de poucos dias, foi submettido a diversas experiencias pela propria fabrica constructora desse apparelho, cujos resultados foram os seguintes:

1ª EXPERIENCIA: REALIZADA COM UMA TEMPERATURA DE CERCA DE 30º.

Sobre o percurso Côte de Chatillon — Petit Clamart — Côte de Bievre — Orsay — Côte de Gometz de Chatel-Beaufort — Versailles — Côtes de Pont Colbert — Choisy le Roi, num total de 97 kms. — A rampa de Chatillon foi feita: na primeira parte em 3ª a 40 kms. por hora; a segunda parte em 2ª a 22 kms. por hora. A rampa de Bievre foi feita inteiramente em 3ª entre 30 e 32 kms. por hora (1.400 metros a 6%). Durante a 1ª hora foram cobertos 42 kms. comprehendida a ascenção das duas rampas descriptas. O thermometro de oleo indicava entre 65 e 70º assim como tambem o de agua.

A subida de Saint-Remy les Chevreuse foi coberta em 3ª a 28 kms. por hora, depois o alto em 2ª a 22 kms. por hora (1.000 metros a 6%). A rampa de Chateaufort, foi coberta inteiramente em 3ª entre 26 e 28 kilometros por hora (900 metros a 6%). A rampa de Pont Colbert foi coberta em 3ª a 40 kms. por hora. Em duas horas foram cobertos 83 kms.

O percurso total era de 97 kms. de usina a Usina, a notar que uma grande parte desse percurso foi feita dentro de Paris, onde a intensidade do trafego não concorre para a economia. Nesse percurso um motor a gazolina para 4 toneladas devia consumir 21 litros de gazolina a 1$200 — 25$200, quando o motor a gazogenio consumiu 36 kgs. de carvão apenas, isto é, — 36 kgs. a $200 — total: 7$200, realizando, portanto uma economia de 18$000 por um percurso inferior a 100 kms.

2ª EXPERIENCIA

O percurso comprehendia: — Longjumeau — Arpajon — Etampes — Côte d'Etampes (Villesauvage) Angerville — Authon-la-Plaine — Côte de Dourdan — Côte de Limours — Gometz le Chatel — Orsay — Palaiseau — Porte d'Orleans, num total de 160 kms.

A rampa á saida de Longjumeau foi coberta em 3ª entre 35 e 40 kms. A velocidade em terreno plano era de 72 a 74 kms. por hora; ao longo de alguns pontos onde a estrada permittia, foram attingidos 80 kms. por hora. A alimentação do motor foi perfeita.

Os primeiros 40 kms., foram percorridos em 50 minutos; Etampes foi alcançada ás 10 horas e 30 minutos (48 kms. em uma hora).

A rampa á saida de Etampes para Orleans (1.500 metros de 3,7 a 4, 6%) foi coberta inteiramente em 3ª a uma velocidade regular de 38 kms. por hora. Em plano alcançava-se facilmente uma velocidade média de 60 kms. verificada sobre 7 a 8 kms. — Angerville (65 kms.) foi alcançada em 1 hora e 19 minutos.

A rampa de Dourdan foi coberta em 2ª a 22 kilometros, por hora (500 metros de 6 a 9%).

Em 2 horas foram cobertos 99 kms.: em 2.30 horas foram cobertos 120 kms.; em 3 horas foram cobertos 140 kilometros. Os tempos indicados são rigorosamente exactos e não comprehendem a deducção de nenhuma neutralização.

O consumo de gazolina para o percurso indicado (160 kms.) devia ser de 34 litros a 1$200 — Rs. 40$800. Com o gazogenio, o mesmo percurso consumiu 55 kgs. de carvão ou sejam 11$000, realizando assim uma economia de 29$800, para um percurso inferior a 200 kms.

3ª EXPERIENCIA

Durante um novo ensaio effectuado sobre um percurso de 3.620 kms. Paris — Tours — Bordeaux — Mont de Marsan — Agen — Toulouse — Carcasonne — Nimes — Marseille — Lyon — Nevers — Paris, o consumo de carvão foi de 1.283 kgs., portanto 256$600, quando em gazolina teriam sido necessarios 792 litros a 1$200 — . . . 950$400 A economia, portanto, foi de 693$800, notando-se ainda que o caminhão a gazolina que serviu para fazer uma comparação com o de gazogenio, é um dos mais economicos existentes.

Convém salientar que o carvão póde ser obtido a $100 o kilo, o que vem augmentar ainda mais as vantagens do gazogenio, acima alludidas.

Estiveram no Ministerio do Trabalho

Estiveram, hontem, no Ministerio do Trabalho em conferencia com o ministro Waldemar Falcão, os srs.: Alcides Fonseca, Miguel Calmon, Fenelon Bomilcar, Paltro Santos, C. Moreira da Rocha, viuva Isa Frota Moreira, Nogueira Penido, membro do Tribunal de Contas do D. Federal e Oscar Fontoura, secretario da Fazenda do Rio Grande do Sul.

Vae inspeccionar o general Alipio di Primio

O director de Serviço Geographico Militar, general Virgilio Alipio di Primio, apresentou-se hontem ás altas autoridades militares, por estar de partida para o Estado do Rio Grande do Sul, onde vae inspeccionar varios trabalhos a cargo daquelle Serviço.

O ministro do Trabalho fez-se representar no enterro de D. Olga Sá

O sr. Waldemar Falcão, ministro do Trabalho, fez-se representar, por seu secretario Marcial Dias Pequeno, no enterro de d. Olga Accioly Sá, viuva do ex-ministro Francisco Sá.

O 30.º anniversario da A. B. I.

APPELLO AOS FUNDADORES E SOCIOS

A Directoria da Associação Brasileira de Imprensa, entre outras iniciativas que tomara para commemorar a passagem do trigesimo anniversario da fundação da Casa dos Jornalistas, a transcorrer no proximo dia 7 de abril, resolveu mandar editar uma plaquete com todos os artigos publicados sobre a historia e a vida dessa Associação de classe e que tenham por escôpo enaltecer a obra dos seu fundadores e benemeritos. Assim pois, a A. B. I. faz um appello a todos os jornalistas que pretendam se occupar desse assumpto para que elaborem e publiquem seus trabalhos, até aquella data, afim de que seja facilitada a tarefa da confecção da referida plaquete.

A Questão Petrolifera no Mexico

Se o governo não conseguir collocar o producto nacional nos mercados estrangeiros, os operarios soffrerão, fatalmente, grandes reducções nos seus salarios

Presidente Cardenas

MEXICO, 21 — A gravidade da situação reinante aqui, torna-se cada vez mais evidente, porque além de estarem palaysados os negocios em geral, os operarios da industria petrolifera encontram-se deante da ameaça de serem cortados os seus salarios, pois o governo já annunciou que poderia ser forçado a reduzir a producção do petroleo, devido ás difficuldades para colloval-o no exterior.

O commercio dos estrangeiros já soffreu milhões de dollares de prejuizo devido á desvalorização da moeda, os negocios com os Estados Unidos estão virtualmente paralysados.

O maior golpe ameaça attingir os vendedores de radios, automoveis, refrigeradores, etc., cujos negocios são geralmente feitos na base de pagamentos parcellados, pois agora os vendedores irão recebendo as mensalidados em "pesos" desvalorizados.

O poder acquisitivo baixou de tal maneira que será impossivel a realização de novos negocios pelas firmas importadoras. — (U. P.)

Noticias do Estado do Rio

Actos do interventor — No Departamento de Educação — Actos do prefeito de Nictheroy — No Departamento de Agricultura — Outras notas

ACTOS DO INTERVENTOR FLUMINENSE

Pelo interventor federal foram assignados os seguintes actos:

Designando o engenheiro effectivo do Departamento de Engenharia Mario Crissiuma Paranhos e o engenheiro substituto do mesmo Departamento Milton Peixoto Maia para, respectivamente, exercerem, em commissão, os cargos de director geral e director technico da Directoria de Viação do Departamento de Engenharia.

Exonerando, por abandono de emprego, a adjunta effectiva do municipio de Itaperuna, d. Ilka Soares Diniz.

Exonerando dos cargos de academicos, por terem concluido o curso medico Mario Batinga de Araujo Lessa, Antonio de Mello Barreto e Abel Carneiro Vianna e nomeando para as vagas decorrentes Alcides de Albuquerque Fontes, Jonio Ferreira Salles e Walter Pinheiro Curty.

Concedendo permuta entre as adjuntas effectivas Lais Taveira Ferrão e Cesarina Martins, respectivamente, dos municipios de São Gonçalo e Iguassu', conforme requereram.

NO DEPARTAMENTO DE EDUCAÇÃO

Pelo director do Departamento de Educação foram assignados os seguintes actos:

Nomeando as professoras Delcia de Almeida Pinto, Maria Magdalena Caldas Cunha e Edi Ribeiro para substituirem, respectivamente, as adjuntas Rachel Sylvia Rodrigues, da escola do Saco de São Francisco, Alci de Souza Necker Pinto, do grupo escolar Euzebio de Queiroz e Jacy Ribeiro do grupo escolar Raul Vidal; designando as adjuntas Josephina Albuquerque do Couto e Gabriela Collet da Veiga, para terem exercicio no grupo escolar José Bonifacio; designando as adjuntas effectivas Antonieta Silva Albuquerque do Valle, para ter exercicio no grupo escolar Macedo Soares e Juvencia de Mello Pires para terem exercicio na escola Caetano Monteiro.

— O inspector da 5a região escolar, nomeou a profesosra Zildéa Candido Pereira, para substituir no grupo escolar de Venda Cruz, em S. Gonçalo, a adjunta Santina Verquine, durante o seu impedimento.

— Pelo inspector da 3ª Região Escolar, foi nomeada d. Marina de Assis Maia, da escola n. 3 de Nova Iguassu'.

— Foi exonerada, a pedido, d. Avani Vieira Ferro, do cargo de cathedratica interina da escola de Batatal e nomeada, para exercer esse cargo interinamente, d. Elza Schweizer Laranja.

— As professoras dd. Eulina Machado, Maria Lourdes Pereira Marila Xavier França, Lavinia Cordeiro e Silva, Florisbela Mascarenhas Durval e Maria da Gloria Paiva, foram nomeadas para substituirem, respectivamente, a cathedratica, Maria José Amarante e Silva e as adjuntas effectivas Eleonora Machado Gesi Campos Barreto, Lucia Mariz Bezerra e Hebe Alayde Frões da Cruz, todas desta capital.

— A professora d. Maria d'Avila Queiroz, foi transferida do municipio de São Francisco de Paula para o de Campos.

ACTOS DO PREFEITO DE NICTHEROY

Pelo dr. Brandão Filho, prefeito de Nictheroy, foram assignados os seguintes actos:

Rectificando para Luiz José Rodrigues o nome do auxiliar de campo da Directoria de Obras, sr. Luiz Rodrigues;

Transferindo, por conveniencia do serviço, da Secção de Calçamento da Directoria de Obras para a Inspectoria de Limpesa Publica e Particular, o motorista, Alberto Gomes dos Santos e dessa Inspectoria para aquella Directoria, o motorista Mario Baptista.

Nomeando para o cargo de fiscal da Guarda Municipal, o sr. Manoel Pereira da Cruz.

NO DEPARTAMENTO DE AGRICULTURA

O Departamento de Agricultura, estando promovendo a apparelhagem de suas dependencias, fazendas, hortos florestaes e fruticolas, posto de monta, aprendizado agricola e campos de cultura para que elles possam, completadas que sejam as suas installações, satisfazer integralmente ás suas finalidades, de modo a ter producção que attenda ás suas exigencias e possa fornecer sementes e mudas aos lavradores, dirige um appello ao srs. lavradores e criadores, para, quando vierem a Nictheroy, a engocios, visitarem a séde do Departamento, actualmente funccionando no Edificio do Fomento, no chamado Aterro, e fronteiriço á estação inicial da Leopoldina. De semelhante visita só podem resultar beneficios para os srs. productores, porque entrarão em contacto com os technicos daquelle Departamento e poderão valer-se das instrucções que os mesmos lhes possam proporcionar como dos serviços de outra natureza em beneficio das suas explorações.

Igualmente o Departamento faz um appello, para que os srs. lavradores e criadores nas suas visitas a Nictheroy, procurem o Horto Botanico, na Alameda São Bôaventura, no Fonseca, o Packing House, do Alcantara onde terão sempre contacto com os seus technicos, ou verão trabalhos interessantes que se realizam nos mesmos estabelecimentos. Outrosim, no interior deverão procurar nas sédes de circumscripções os respectivos Agronomos Regionaes.

E' verdade que o Departamento de Agricultura do Estado atravessa uma phase de reorganisação, com o objectivo de apparelhar-se para servir integralmente a lavoura do Estado. Todavia, com o que já está feito muito poderá ajudar aos productores fluminenses.

Conferenciaram com o ministro da Guerra

Conferenciaram hontem, á tarde, com o ministro da Guerra, os generaes Almerio de Moura, Valentim Benicio, Mauricio Cardoso, Horta Barbosa e Toledo Bordini.

A Conferencia dos Secretarios de Fazenda

DEBATE-SE A THESE REFERENTE AO "IMPOSTO DE EXPORTAÇÃO"

Reuniram-se mais uma vez, hontem, ás 15 horas, sob a presidencia do sr. Souza Costa, os representantes estaduaes que participam da Conferencia de Secretarios de Fazenda. Estava na ordem do dia a continuação do estudo sobre a these que diz respeito ao "Imposto de Exportação". Como já tivesse sido debatido o aspecto juridico da materia, os conferencistas, por solicitação do ministro da Fazenda, discutiram hontem o aspecto economico do thema proposto. Manifestaram-se sobre o assumpto varios delegados estaduaes, tendo o sr. Tosta Filho, da Bahia, resumido um trabalho que produzira naquelle sentido e que, por deliberação do presidente da Conferencia, será hoje distribuido aos delegados estaduaes para novos estudos.

APPROVADAS AS ACTAS REFERENTES AOS TRABALHOS DA PRIMEIRA THESE

No fim da sessão de hontem o ministro Souza Costa mandou ler a acta geral dos trabalhos referentes á discussão e votação da primeira these — Imposto de Vendas e Consignações — que foi approvada. O Convenio que resultou do estudo daquella these será assignado hoje pelos representantes de todos os Estados.

A PADRONIZAÇÃO DOS ORÇAMENTOS ESTADUAES

Na sessão convocada para hoje, ás 14 e 30 horas, será debatido o 4º thema, que abrange a "Simplificação da organização administrativa; nomenclatura de taxas e impostos, padronização dos orçamentos estaduaes e suppressão de taxas para fins que não subsistem."

E' relator desta materia o sr. Lino Sá Pereira, representante do Districto Federal.

A these "Imposto de Exportação" voltará á ordem do dia amanhã, na sessão das 21 horas.

Mais de 3.000.000 DE POSSUIDORES SATISFEITOS ATTESTAM A EXCELLENCIA DO REFRIGERADOR G. E.

O leite pasteurisado

A Conferencia da Saude Publica Estadual e Provincial dos Estados Unidos em junho de 1934, approvou por unanimidade a seguinte resolução:

"que o leite destinado ao consumo humano deve ser effectivamente pasteurisado."

Ferido num desastre de auto o coronel Alonso de Oliveira

No cruzamento das ruas Ibituruna e General Canabarro foi colhido por auto hontem á tarde, o coronel do Exercito, Alonso de Oliveira, professor do Collegio Militar e morador á rua Senador Nabuco, nº. 21.

Recebeu o referido official, fractura do craneo pelo que foi soccorrido e examinado na enfermaria do proprio Collegio.

Um inquerito no Estado Maior do Exercito

O general Horta Barbosa, por despacho de hontem, nomeou o tenente-coronel Tasso de Oliveira Tinoco, para proceder a um inquerito policial militar. Esse official, pertence a 4ª Secção do Estado Maior do Exercito.

Classificado o major Fernandes Bahia

Foi nomeado sub-commandante do 2º Batalhão de Caçadores, com parada transitoria em Pinheiros, Estado do Rio, o major Amadeu Bahia Fernandes de Barros, afim de preencher a sua ficha para effeito de promoção.

Descuido fatal

FALLECEU NO H. P. S., VICTIMADA PELA EXPLOSÃO

Lidando com uma lampada de alcool, na sua residencia sita á rua Paes de Andrade n. 2, Maria da Silva Assumpção descuidou-se, deixando proximo a garrafa do inflammavel.

A esta propagou-se a chamma, explodindo o recipiente. O fogo ateiado em consequencia ás vestes de Maria produziram-lhe por todo o corpo queimaduras de 2º e 3º gráos, de modo que a Assistencia do Meyer providenciou a immediata remoção da infeliz para o Hospital de Prompto Soccorro. Era, porém, demasiado grave o estado de Maria. Mal chegada ao H. P. S., cerca das 18 horas de hontem, veiu a fallecer a pobre senhora, que contava apenas 35 annos e era casada.

As autoridades competentes providenciaram a remoção do corpo para o necroterio da policia.

Justiça a um velho marinheiro

REINTEGRAÇAO DO COMMANDANTE ANTONIO MULLER DOS REIS

Conforme publicamos, foi reintegrado no Lloyd Brasileiro o commandante Antonio Muller dos Reis que, desde o anno de 1931, estava afastado daquella Empresa por um acto de injustiça.

O acto do dr. Waldemar Falcão produziu a melhor impressão nos circulos maritimos nacionaes, por tratar-se de um velho servidor da nossa marinha mercante que no dia 11 deste mez completou 40 annos da data em a qual começou as suas lides no mar. Nome mundialmente conhecido, technico de renome, autor das melhores iniciativas para a constituição definitiva da nossa marinha civil, fundador das principaes e primitivas associações da sua classe e de instituições de cultura maritima e de commercio; assim como de jornaes e revistas: a obra desse marinheiro é daquella que terá de ser proclamada um dia perante a opinião publica. Criador da organização da marinha mercante como reserva da gloriosa Armada, fundador da instrucção para a mesma marinha, animador na applicabilidade do carvão nacional nos navios mercantes, defensor da pesca, da construcção naval e dos pharoleiros, iniciador dos movimentos pela Caixa de Aposentadoria para a marinha civil, dos salarios compensados, dos seguros, hospital, e asylos maritimos, a multiformidade da sua acção constructiva e humana, deram-lhe as caracteristicas de apostolo nas

Sr. Antonio Muller dos Reis

cruzadas iniciadas no anno de 1901, para taes objectivos. Neste momento, a sentença do ministro do Trabalho veiu encontrar o nosso antigo collaborador, convalescente de uma larga enfermidade mas, sempre com o pensamento preoccupado com a felicidade da sua terra e da sua classe que elle ama sobre todas as coisas.

Os maritimos congratulam-se com Reis Netto esperando vêl-o novamente no meio dos seus companheiros de classe, em beneficio da nossa marinha mercante ou seja, do Brasil.

Summario de culpa do ten. Astrogildo Corrêa e outros

Inicia-se hoje, na Auditoria de Guerra, o summario de culpa dos tenente Carlos Astrogildo Corrêa e civis Arnaldo Corrêa e Mario da Silva Braga, todos accusados como responsaveis pela falsificação de um certificado de reservista, fornecido ao ultimo.

Deverão prestar depoimento as testemunhas numerarias, major Jeronymo Ferreira Romariz, tenente Francisco Belinck da Silva, Hugo Floriano da Motta, José Nunes Pimentel e Cid Moraes Costa.

Resolvido o Horario do Commercio

A reunião de hontem na Prefeitura — Mantido o funccionamento do commercio das 8 ás 18 horas — Abolida a sobre-taxa dos cafés, bars e confeitarias

Reuniu-se hontem no gabinete do prefeito os delegados do Syndicato dos Lojistas, Associação Commercial, Associação dos Empregados no Commercio, União dos Empregados no Commercio, Syndicato dos Atacadistas e de outras associações.

De inicio os delegados do commercio solicitaram ao prefeito Henrique Dodsworth a revogação da lei do horario livre. Salientaram que aos interesses dos patrões e empregados, conviria a manutenção do actual horario, isto é, das 8 ás 18 horas. Não pleitearam mais, portanto, a modificação pretendida quando da reunião anterior relativa ao estabelecimento do horario de 9 ás 19 horas.

Usaram da palavra varios representantes, expondo os pontos de vista do commercio. Focalizaram a questão da defficiencia de fiscalização do Ministerio do Trabalho, o que daria margem, com o horario livre, á burla. Seriam assim — concluiram — prejudicados os empregadores pela concorrencia desleal de uns e os empregados.

O HORARIO DAS 8 A'S 18 HORAS

Após varios entendimentos, o prefeito Henrique Dodsworth, como os representantes do commercio agitaram a possibilidade de serem elaboradas algumas tabellas de horario especial para certos ramos de negocio, fez uma contra-proposta que foi approvada unanimemente pelos interessados.

O chefe do governo da cidade, adeantou, em seguida, que em principio, a lei do horario livre fôra mantida, pois o proprio commercio pleiteava pela palavra de seus representantes, uma série de modificações para determinada classe de estabelecimentos. Acentuou que, de conformidade com o que preceitúa a lei, uma convenção dos interessados poderia estabelecer um horario fixo, razão pela qual a municipalidade conservaria para o commercio, em geral, o horario das 8 ás 18 horas. Attendendo, porém, — proseguiu o sr. Henrique Dodsworth, aos interesses da população e do commercio, a Prefeitura introduziria na lei actual um artigo que concederia a fixação de horarios especiaes para certos ramos de negocio: bars, confeitarias, padarias, estabelecimentos de aluguel de carros e bicycletas, etc.

DEFFICIENCIA DA FISCALIZAÇÃO

Durante a reunião, quasi todos os delegados do commercio accentuaram a defficiencia da fiscalização dos horarios por parte do Ministerio do Trabalho. Frizaram que o numero de fiscaes era exiguo, cerca de 20 para todo o Districto Federal. Esse facto determinava, com o horario livre, em grande prejuizo para os empregadores e empregados.

Estiveram presentes os representantes dos bars e cafés e das casas de aluguel de bicycletas. O prefeito, para os bars, elaborará os horarios de 8 ás 22 e de 8 á 1 hora e para os segundos o horario das 8 ás 20 horas, sem pagamento da sobre-taxa.

Distinguido pelo governo italiano um official superior do Exercito

O tenente-coronel aviador Angelo Mendes de Moraes, do nosso Exercito acaba de ser condecorado pelo Governo Italiano, a titulo excepcional, com as insignias de grande Official da Coróa da Italia, insignias essas só conferida a officiaes generaes A entrega dessa condecoração será feita com grande solemnidade pelo embaixador italiano, em dia e obra que serão designados.

Varios summarios de culpa no fôro militar

Hoje, na Auditoria do D. F. E. deverá ter inicio a formação da culpa do sargento Ouricques Jacques de Oliveira, do nucleo do 4º R. Av., accusado de crime de furto e o proseguimento dos summarios de Waldemar Coelho Cintra, da E. Av. M. e Raymundo Fulgencio Ribeiro de Moraes, escrevente do E. M. E. accusados, respectivamente, dos crimes de furto e falsificação de documentos.

Esgotos da Capital Federal

A Companhia The Rio de Janeiro City Improvements previne ao publico que pelos seus contratos com o Governo Federal e regulamentos em vigor, só ella poderá executar qualquer obra de esgoto mesmo as addicionaes ou extraordinarias, sobre as suas canalizações ou tambem alterar ou reconstruir as já existentes. Previne mais que os infractores estão sujeitos pelo mesmo contrato e instrucções, a demolição das obras executadas e multas.

Apolices Populares de RECIFE

O MELHOR TITULO DE SORTEIO

5 PREMIOS no valor de

11:000$000

Sorteios Todos Os Sabbados, a Partir de 2 de Abril

Distribu'dores Geraes: Empreza Nacional de Economia Ltda. (ENEL) RUA DO ROSARIO, 144

Lançadores: S. A. MARTINELLI

A HESPANHA SANGRENTA

Acossados pelo circulo de ferro dos exercitos de Franco, os republicanos recuam em todos os sectores, refugiando-se muitos delles em territorio estrangeiro

RENDIÇÃO COMPLETA E INCONDICIONAL

BURGOS, 21 — Uma fonte autorizada declarou hoje á United Press: "Não ha possibilidade de um armisticio, a menos que seja o preludio de uma rendição incondicional dos marxistas internacionaes, que prolongam a guerra civil na Hespanha.

A mesma fonte accrescentou que o armisticio implicaria a suspensão das operações militares e o inicio de negociações, o que as autoridades nacionalistas consideram absolutamente inadmissivel. Declarou ainda que a Hespanha nacionalista só deporá as armas quando houver uma formal communicação de rendição completa e incondicional. — (U. P.).

OS GOVERNISTAS ABATERAM UM AVIÃO NACIONALISTA

BURGOS, 21 — O ministerio da Defeza publicou um communicado informando haver sido travada uma batalha aérea, sobre Reus, ás 4.30 horas da manhã de hoje entre aviões de caça governistas e dois aviões bi motores de bombardeio nacionalistas, typo Heinkel. Os apparelhos republicanos abateram um dos Heinkel morrendo carbonizados quatro dos seus tripulantes e sendo um de nacionalidade allemã hospitalizado. O segundo Heinkel despejou as suas bombas sobre o mar e fugiu em direcção a Majorca. — (U. P.).

1 HORA DE ADIANTAMENTO PARA TODOS OS RELOGIOS DO TERRITORIO NACIONALISTA

LISBOA, 21 — A Radio Salamanca informa terem as autoridades nacionalistas decidido que, a partir de 1 hora da tarde o proximo dia 26 do corrente todos os relogios sejam adiantados de uma hora no territorio nacionalista. — (U. P.).

PARA QUE CESSEM OS BOMBARDEIOS CONTRA CIDADES ABERTAS

LONDRES, 21 — Fontes autorizadas declaram que o governo britannico convidou o Vaticano a participar do protesto enviado ás autoridades de Salamanca, suggerindo que a Santa Sé exerça pressão, separadamente sobre aquella autoridades no sentido de cessarem os bombardeios contra cidades abertas. — (U. P.).

INEVITAVEL A QUE'DA DE GUADALUPE

PARIS, 21 — Duas columnas nacionalistas, avançando além de Castellote, attingiram as margens do rio Guadalupe, ameaçando cortar a retirada dos legalistas nessa cidade, cuja quéda, por esse motivo, é considerada inevitavel.

OS NACIONALISTAS FIRMAM-SE EM LA CODONERA

PARIS, 21 — As forças nacionalistas que capturaram Alcaniz avançaram em direcção a Morella e, capturando La Codonera, firmaram nesse ponto a sua posição mais proxima da costa do Mediterraneo, distante apenas 65 kilometros. — (U. P.).

DOIS MIL MORTOS E DOIS MIL FERIDOS

LONDRES, 21 — O sr. Alvarez Del Vayo enviou uma mensagem ao "Manchester Guardian" asseverando que os raids aereos sobre Barcelona já mataram 2.000 pessoas e feriram outras 2.000. — (U. P.).

CONTRA O BOMBARDEIO DE CIDADES ABERTAS

LONDRES, 21 — Informa-se circulos autorizados que o governo britannico enviou uma nota ás autoridades de Salamanca, protestando contra os bombardeios de Barcelona. — (U. P.).

OS REPUBLICANOS NÃO QUEREM SABER DE ARMISTICIOS

LONDRES, 21 — A embaixada da Hespanha forneceu a seguinte informação: — "Certos jornaes fazem éco dos rumores de que o governo republicano hespanhol está encarando a possibilidade de um armisticio com os rebeldes. A embaixada hespanhola nega categoricamente esses rumores que não têm fundamento. — (U. P.)

PREVENDO UMA FUGA PRECIPITADA DE HESPANHOES PARA A FRANÇA

PERPIGNAN, 21 — Os refugiados que chegaram recentemente a Port Vendres a bordo de um navio de guerra francez, partiram de trem, esta manhã, para Chomerac, no departamento de Ardeche, onde serão mantidos pelo governo francez.

Entretanto, no momento actual as autoridades francezas temem que, se o avanço do general Franco augmentar de intensidade nos limites da Catalunha, haja uma fuga precipitada de refugiados para a França.

O prefeito do departamento limitrophe já começou a tomar precauções para enfrentar as eventualidades.

As guardas moveis foram reforçadas, ao mesmo tempo que dois regimentos de infantaria são mantidos em promptidão para desarmar os hespanhoes, se for necessario.

Já se nota o augmento do affluxo de hespanhoes, entretanto, prevalece a maior calma e ordem. — (U. P.)

PELA VIDA DOS QUE NÃO TÊM DEFESA

LONDRES, 21 — A Agencia Hespanhola informa que o prefeito de Barcelona recebeu um telegramma do Lord Mayor de Londres, Sir Harry Twyford, respondendo a seu proprio telegramma dirigido aos prefeitos de varias cidades francezas e inglezas, assim redigido: "Dirijo-me á vós, prefeito de uma cidade civilizada liberal-democratica, para denunciar os actos barbaros commettidos durante os dois ultimos dias pelos aviões allemães e italianos, os quaes causaram incalculavel numero de victimas em sua maioria crianças, mulheres e anciãos. Esta terrivel tragedia de uma cidade aberta sujeita a injustificaveis aggressões que a Historia não esquecerá é um testemunho da consciencia da humanidade. A Municipalidade de Barcelona pede vosso generoso apoio para a iniciação de um protesto tal que ponha um fim a esses actos de vandalismo."

Sir Harry Twyford respondeu nestes termos: "O facto causou-me a mais profunda tristeza. Vós e os habitantes de Barcelona têm a minha sincera sympathia. Communiquei vosso telegramma ao competente departamento do meu governo para que trate do assumpto." — (U. P.)

O conflicto lithuano-polonez

AS TROPAS DE VARSOVIA CONTINUAM ÁS PORTAS DE VILNA

VARSOVIA, 21 — Noticia-se officialmente que tropas polonezas continuam nos arredores de Vilna e na visinhança da fronteira polono-lithuana.

A presença das tropas é explicada como uma occasional manobra para concentrar tropas ali na semana da Paschoa. (U. P.)

Doenças ano-rectaes
E DOS INTESTINOS
Dr. Lauro Borges
Tratamento das hemorrhoidas sem operações e sem dôr
RODRIGO SILVA, 14 - 3.°
22-1250

Bebam CAFE' GLOBO O melhor e o mais saboroso
BOM ATE' A ULTIMA GOTTA!!!
Guardem as capas que têm valor.

Um encantamento musical que embriaga, ouvindo a graciosa SIMONE cantar !!!
SEG. FEIRA PALACIO

Firme, sereno, com ordens severas, o sentinella da fronteira não arreda o pé de seu posto

Livramento condicional para um sentenciado militar

Foi concedido hontem, pelo auditor da 1a Auditoria da 1ª Região Militar, o livramento condicional requerido pelo sentenciado militar Nicoláo de Arruda Falcão que, na Fortaleza de Santa Cruz, cumpria a pena de 5 annos e 7 mezes de prisão que lhe foi imposta pelo crime de lesão corporal.

Principio de incendio

Registou-se á primeira hora de hoje, no predio á rua Saenz Pena n. 40, um principio de incendio que, devido á presteza dos bombeiros do Posto Maritimo, foi logo dominado.

Foram pequenos os estragos produzidos pelas chammas.

Uma perigosa ladra nas garras da policia

Alcires dos Santos que tambem usa outros nomes é uma ladra perigosa. Em todas as casas de familias onde se empregava, Alcires fazia sempre uma limpesa em regra, desapparecendo em seguida.

E tantas fez a perigosa ladra, que hontem, a policia do 17º districto deitou-lhe as "garras".

Interrogada, Alcires, confessou os muitos furtos por ella praticados.

FUNESTO RESULTADO DE UMA BRINCADEIRA

Um atirador da E.I.M. 307, no Prompto Soccorro

Os atiradores do E. I. M. 307, do Club de Regatas Vasco da Gama, aguardavam, hontem, á noite, no estadio daquelle club, o apito do instructor, 1º sargento Barroso, quando, por uma simples brincadeira, ficou gravemente ferido o atirador Damião Antonio Delgado, branco, de 16 annos, residente á rua da Constituição n. 152, que suspeita-se tenha soffrido fractura do craneo.

A CAUSA

Brincavam alegremente os atiradores, quando um dos companheiros, aproveitando-se da distracção de Damião, foi agachar-se á sua rectaguarda. Nisto, um outro companheiro, disfarçando, approximou-se de Damião e o empurrou. A victima, entretanto, caiu desastradamente, batendo fortemente com a cabeça no calçamento do campo.

O infeliz atirador, que ficou sem sentidos, meia hora depois foi conduzido numa ambulancia ao Posto Central da Assistencia, tendo sido hospitalizado, por suspeita de fractura do craneo.

A GUERRA SINO-JAPONEZA

Chank Kai Sheck reorganiza os seus exercitos e constroe as linhas de defesa de Suchou com trezentos mil soldados

OS GUERRILHEIROS DE CHANG KAI CHEK CAPTURARAM 40 CAMINHÕES JAPONEZES, CARREGADOS DE TROPA E MATERIAL DE GUERRA

SHANGHAI, 21 — O ministerio da guerra em Hankow informa que as forças chinezas conquistaram grandes victorias no sul da provincia de Shan-Si. 40 caminhões japonezes conduzindo materiaes de guerra e abastecimento, foram capturados pelos guerrilheiros chinezes. — (U. P.).

CEM MIL CHINEZES DEFENDEM SIAN-FU

SHANGHAI, 21 — Sian-Fu, a capital da provincia de Shen-Si é o ponto mais occidental da linha defensiva chineza que tem o seu inicio em Suchow e conta para defendel-a com um exercito de 1000.000 homens perfeitamente equipados e municiados, além de 200.000 milicianos provinciaes. — (U. P.).

ESPERA-SE A QUE'DA DE SUCHOW DENTRO DE 72 HORAS

SHANGHAI, 21 — Numerosos aviões japonezes bombardearam violentamente a cidade de Suchow, a chave da defesa de Hankow, a actual capital provisoria da China.

Um porta-voz nipponico diz que a captura de Suchow é esperada dentro de 72 horas.

A occupação de Suchow representa uma ameaça para toda a linha defensiva das tropas chinezas ao sul do rio Amarello. — (U. P.).

A Inglaterra Conservar-se-á Neutra No Conflicto Tcheco-Allemão

Fará essa declaração o primeiro ministro sr. Chamberlain, na proxima reunião do gabinete

LONDRES, 21 — Com a reunião, hoje realizada, da subcommissão de negocios estrangeiros do Gabinete, para estudar os acontecimentos do continente, soube-se que o primeiro ministro, sr. Neville Chamberlain, dissipadas as ameaças de scisão do Ministerio, pretende fazer esta semana uma declaração formal a respeito da politica externa da Inglaterra.

Prevê-se que o sr. Chamberlain faça a sua declaração, quarta ou quinta-feira, annunciando que a Inglaterra deve evitar compromissos relativamente á Europa central. Isso significa que o governo britannico se recusa a defender a Tcheco-slovaquia contra aggressão estrangeira, deixando a França e Russia a obrigação de cumprirem os seus pactos a respeito.

Qualquer deliberação tomada hoje pela sub-commissão dos negocios estrangeiros será encaminhada ao Gabinete para a necessaria approvação na sua reunião regular de quarta-feira, quando o sr. Chamberlain estará habilitado a fazer as suas declarações.

Sabe-se que a França e a Inglaterra estão recommendando á Tchecoslovaquia que faça novas concessões á minoria germanica, afim de satisfazer ás legitimas queixas da Allemanha e evitar assim que o Reich venha a exercer um "interesse protector" quanto aos allemães de além fronteira.

Ao que consta a declaração da Inglaterra de pretender ficar á margem da politica da Europa Central é devida á convicção:

1º) — de que qualquer compromisso nesse sentido seria mal recebido pelos dominios;

2º) — de que é sufficiente o auxilio prestado pela Russia e pela França;

3 — de que não ha interesses vitaes britannicos envolvidos;

4 — de que, por emquanto, a Allemanha está preoccupada em consolidar a sua união com a Austria.

Sir Stafford Cripps, leader da ala esquerda do Partido Trabalhista, previu em discurso pronunciado hontem á noite que, dentro de poucas semanas, o paiz terá um governo de união nacional, "com uma politica externa ligeiramente menos estupida, porém com a mesma attitude para com os operarios".

Declarou que os srs. Eden e Winston Churchill são mencionados como oppositores á actual politica externa, ainda representada pelo imperialismo e capitalismo. Quatrocentos policiaes foram destacados hontem para a praça Trafalgar, onde cinco mil manifestantes ouviam os discursos contra o sr. Chamberlain. Os manifestantes desfilaram pelas ruas aos gritos de "Hitler e Chamberlain devem desapparecer! Armas para a Hespanha! Os trabalhadores devem agir!" — (U. P.)

O auditor de guerra do D. P. E. reassumiu as suas funcções

Reassumiu hontem, as suas funcções de auditor de guerra da Auditoria do Departamento do Pessoal do Exercito, o juiz Ranulpho Bocayuva Cunha. Por esse motivo, passou a ter exercicio na 1a Auditoria da 1ª Região Militar, o auditor dr. Darcy Roquete Vaz.

Vaccinação contra a febre amarella

O Serviço de Saude da 1ª Região Militar e a Commissão Rockfeller, iniciarão na proxima quinta-feira, dia 24, ás 8 horas, a vaccinação anti-amarilica do 1º Regimento de Infantaria e na proxima quarta-feira, dia 23, proseguirão na vaccinação do 1º Batalhão de Caçadores, de Petropolis, ás 14 horas.

RENDOSA OCCUPAÇÃO
V. S. gostaria de estar em sua localidade, ganhando dinheiro sem grande trabalho?
Remeta 3$000 em sellos do Correio que receberá o material e instrucções lucrativas, para ganhar 10$000 a 20$000 diarios.
Escreva para o Instituto Technico Industrial — Rio de Janeiro — Rua Marechal Floriano, 5, 1.º andar.

O Almoço Hontem Offerecido ao Ministro da Fazenda

Como falou o sr. Gastão Vidigal, em nome dos secretarios da Fazenda dos Estados

Ministro Souza Costa

Ao ministro Souza Costa foi hontem offerecido um almoço pelos secretarios da Fazenda dos Estados que óra se encontram nesta capital. Falando em nome de seus collegas, o sr. Gastão Vidigal pronunciou eloquente discurso, do qual destacamos os seguintes trechos:

"Sr. ministro: — Não poderia v. ex. fazer qualquer restricção á sinceridade da homenagem que neste momento lhes prestam os secretarios da Fazenda de todos os Estados brasileiros, se não tivesse recaido em mim, por generosa iniciativa de bondoso amigo, a escolha de quem devesse ser o portador dos sentimentos que em relação a v. ex., a todos animam.

Ditos por mim, certo eu não corresponderei exactamente ao que seria ensejo de cada um manifestar-lhe.

Desaffeito de incumbencias taes, corro igualmente dois riscos, no meu desempenhar desta — o de não satisfazer com precisão á vontade dos mandantes que me honraram, e, como consequencia, o de não dar a v. ex. a alegria integral de ouvir aquillo que por direito, pensava dever ouvir.

E' pena que assim seja, no que toca, tanto a v. ex. quanto aos queridos collegas que me commetteram a alta missão, porque, no que me diz respeito, estou satisfeito por egoista, de tel-a recebido.

Não será, certamente, a primeira vez nem será tambem, a ultima em que ponho sobre os meus hombros tarefa superior ás forças com que Deus me beneficiou.

Facil tarefa é falar de v. ex., menos, porém, para quem como eu tão arredio sempre viveu de encargos como este

Não obstante eu a aceitei com alegria, pouco me importando do nenhum brilho com que della me desobrigasse.

E isso porque me era excepcionalmente grato poder fazer, de publico meu depoimento sobre a acção de v. ex. desde que, em janeiro de 1932, passou a dar á administração publica o contingente de seu precioso trabalho em que empregou sua invulgar cultura, e a magnifica experiencia adquirida na direcção do grande instituto de credito que é o Banco da Provincia do Rio Grande do Sul e sua inexcedivel dedicação aos grandes interesses nacionaes que — primeiro no Banco do Brasil, e em seguida no Ministerio da Fazenda — houve por bem o eminente chefe do Governo de confiar ao zelo de seu patriotismo.

Acompanhei de perto grande parte de seus ingentes trabalhos no Banco do Brasil, proporcionou-me a affinidade de nossas funcções e preoccupações opportunidade de participar de alguns delles; recebi de sua bondade a indicação para cooperar no estudo de alguns dos problemas a que se entregou v. ex. e sempre o encontrei esnhor seguro de todos elles e firme orientador das melhores soluções.

A CONFERENCIA DOS SECRETARIOS DA FAZENDA

"Sr. ministro:

A Conferencia dos Secretarios da Fazenda, que nos congregou, é outra demonstração de seu espirito publico, á procura de formulas brasileiras para os problemas estaduaes.

Aqui viemos todos attendendo á convocação com que nos honrou v. ex., convencidos de que serão sem numero os beneficios que della resultarão. A approximação dos Estados por intermedio dos seus homens publicos, a quem cabe a gestão da pasta financeira, tem indiscutivel utilidade e della todos vamos já nos beneficiando.

Desconhecidos hontem, são hoje amigos os delegados á Conferencia.

Não ha Estado que não tenha o que aprender na observação e no conhecimento das praticas de administração de qualquer outro.

A discussão ampla a que nos entregamos em torno dos themas incluidos pela Conferencia no programma de seus trabalhos e nosso livre pronunciamento sobre qualquer problema têm criado ambiente agradavel de trabalho, na Conferencia, onde a opinião de qualquer delegado, além de não ser mais do que a expressão pessoal de seu pensamento, a indicar o angulo por que encara determinada questão ou these, nunca poderá ser recebida ou interpretada como critica ou censura á administração federal ou dos Estados.

Esse ambiente foi, sr. ministro, criado por v. ex.

O modo por que tem conduzido os debates, coordenando os trabalhos, desfazendo apparentes divergencias, collaborando no estudo de todos os themas, lhe deram direito á nossa estima, á nossa admiração, ao nosso apreço e ao nosso agradecimento.

Presidindo aos nossos trabalhos dessa forma, v. ex. poz, mais uma vez, em destacado relevo, aquellas altas qualidades de orador e de parlamentar a que não falta qualquer dos predicados que, nos parlamentos estrangeiros, principalmente no da Inglaterra, se exigem para a alta investidura do "speaker"; intelligencia, cultura, tacto, capacidade de synthese, moderação no debate, suavidade na acção, firmeza na decisão.

Esse o objectivo maior de nosso encontro: dizer-lhe, collectivamente, o que pensamos e como julgamos a sua acção.

Sr. Ministro!

Ha qualquer coisa de symbolico nesta reunião, nesta nossa festa.

Congregados estamos, em torno desta mesa, os representantes dos vinte Estados da Federação e o do Districto Federal, dispostos a render homenagem a v. ex., digno representante do Governo Federal.

E' o Brasil que aqui está reunido.

Os Estados, em redor do Governo Federal.

Forças que se completam, aqui se ostentam em franca camaradagem, dando publica demonstração da harmonia em que desejam viver, da interdependencia em que estão e da communhão de idéas que as anima e é a grande mystica brasileira.

Oxalá possa o Brasil offerecer sempre ao mundo espectaculo egual ao que hoje aqui presenciamos.

Os Estados — dirimidas suas divergencias economicas; mourejando sem fadiga; unidos inteiramente e prestigiados e fortalecidos pelo governo federal — constituirão a força coesa e respeitavel, que o Brasil precisa ser no concerto das nações.

E' no maior entendimento entre os Estados e o governo central; na reciprocidade de sua assistencia e solidariedade; na decisão inabalavel de prestigio e fortalecimento mutuos — que se encontrarão formulas para attingir o alevantado objectivo.

Nós, sr. ministro, já estamos agindo nesta Conferencia assim norteados; além disso, teremos de dizer aos nossos interventores como correram os nossos trabalhos e como delles queremos tirar virtudes e lições.

V. ex., sr. ministro, será, nós o pedimos, nosso interprete junto ao eminente chefe da Nação, o exmo. sr. Getulio Vargas, a cujo patriotismo todos rendemos irrestricta homenagem, transmittindo-lhe nossos anseios de ordem, de paz, de tranquillidade e de trabalho, que serão a base da felicidade e da grandeza do Brasil."

Despacharam com o ministro do Trabalho

Despacharam, hontem, com o sr. Waldemar Falcão ministro do Trabalho, os srs. Cortes Miranda director do Departamento de Estatistica e Publicidade, Lima Ferreira, presidente do Instituto Nacional de Previdencia, e Picanço Filho, presidente em exercicio do Instituto dos Commerciarios.

CURSO COMPLEMENTAR DO INSTITUTO LA-FAYETTE
O primeiro instituido no Brasil.
Conquistou os primeiros logares no concurso de habilitação da Escola Polytechnica, confirmando o valor da experiencia.
Secções de Direito, Medicina, Pharmacia, Odontologia, Engenharia, Chimica Industrial, Architectura e Agronomia.
Aulas diurnas e nocturnas.
Matriculas abertas para as ultimas vagas até 24 do corrente.

Sorteios Mensaes do DIARIO CARIOCA

COUPON Nº 2216

Entrega do 1.º premio do Sorteio mensal do DIARIO CARIOCA — Um terreno na ilha do Governador — Jardim Carioca — Realizado em 10 do corrente mez

Aspecto na séde da Cia. de Habitações e Terrenos "Jardim Carioca", onde se vê o sr. J. Felinto Cavalcante director da Companhia, fazendo a entrega do titulo de posse do terreno á contemplada, snha. Elvira Moraes de Souza

O DIARIO CARIOCA acaba de proporcionar mais uma vez a alegria a um modesto lar do nosso suburbio.

Foi contemplada com o 1º premio do Concurso Mensal do DIARIO CARIOCA, um terreno na ilha do Governador, Jardim Carioca, realizado no dia 10 do corrente, a snha. Elvira Moraes de Souza, residente á rua Ferreira França, 66, em Cordovil.

A's 16 horas de hontem, a snha. Elvira Moraes de Souza, portadora do coupon n. 2.216, apresentou-se no escriptorio da Companhia Geral de Habitações e Terrenos JARDIM CARIOCA, á Av. Rio Branco, 142, afim de receber o titulo de posse do terreno.

Estiveram presentes ao acto da entrega os srs. J. Felinto Cavalcante, director da companhia; o sr. Mauricio Xavier Gaspari; o sr. Marcellino Ferreira Cardoso e o representante do DIARIO CARIOCA.

Coupon Num. 2778

Entrega do 2.º premio do Sorteio mensal do DIARIO CARIOCA — Uma machina "New Home", realizado no dia 10 do corrente mez

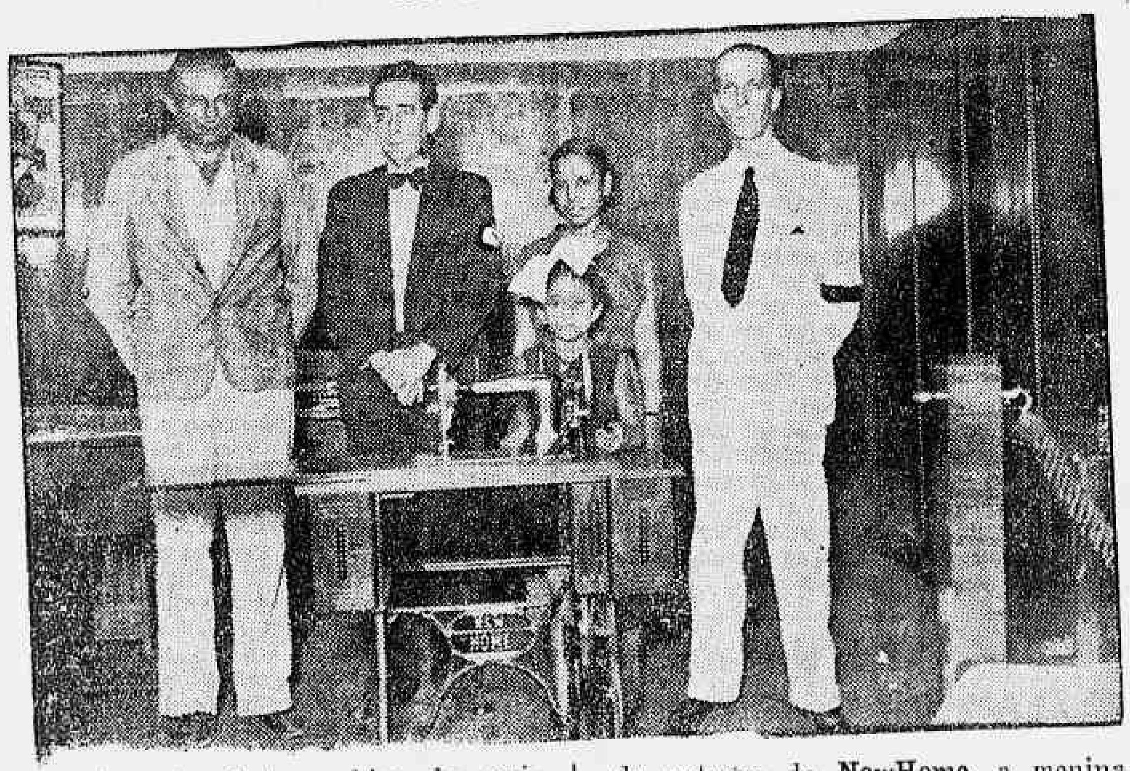

Aspecto photographico da ceremonia da entrega hontem da machina de costura **New Home**, 2º premio do sorteio mensal realizado em 10 do corrente, que coube ao coupon n. 2.778. A objectiva fixa na Cia. Federal de Electricidade (Casa Lucas), á Av. Passos 36 e 38, nesta capital, o acto da entrega da **NewHome**, a menina Cicla Magni, residente á rua Eulina Ribeiro, 29 — Engenho de Dentro; o sr. Francisco Borges dos Reis, chefe da secção de Machinas de Costuras da Companhia; os paes da contemplada e o representante do DIARIO CARIOCA.

Pela assistencia aos filhos dos lazaros na terra fluminense

COM A COOPERAÇÃO DAS SENHORAS DE MAIOR DESTAQUE DA SOCIEDADE NICTHEROYENSE ORGANIZOU-SE UM MOVIMENTO EM PROL DESSES INFELIZES

Uma das benemeritas campanhas que empolgam no momento o sentimentalismo da mulher brasileira em territorio fluminense é o do amparo aos lazaros e, particularmente, aos filhos desses infelizes.

Afim de traçar o plano de acção durante a campanha instituida pela Sociedade Fluminense de Assistencia aos Lazaros, á cuja frente se encontram elementos de destaque da sociedade nictheroyense, deverá reunir-se hoje, terça-feira, ás 15 horas, no Palacio do Ingá, sob a presidencia da sra. Alice do Amaral Peixoto, digna progenitora do interventor federal do Estado do Rio, e com a cooperação das senhoras Antonio Roussouliéres, chefe de Policia, Alfredo Neves, secretario do Governo, Brandão Junior, prefeito de Nictheroy, Luperio Santos, secretario de Obras e outras altas autoridades, a commissão executora da campanha em apreço. O objectivo desse movimento de solidariedade, que tanto amparo tem merecido do chefe do governo, dr. Getulio Vargas, em todo territorio nacional, cifra-se em dotar cada Estado de um preventorio modelar para os filhos dos lazaros que não estejam contaminados do horrivel mal, organização essa que é complemento indispensavel ao armamento anti-leprotico.

No Estado do Rio essa instituição já se acha iniciada. A campanha, que será levada a effeito entre 22 e 31 do corrente, tem por escopo realizar o acabamento dessa obra para poder agasalhar mais de uma centena de crianças que aguarda em companhia de seus paes doentes essa providencia humanitaria.

O proventorio Vista Alegre, mantido pela Sociedade Fluminense de Assistencia aos Lazaros, tem capacidade apenas para 25 crianças. A construcção de um novo edificio para essa entidade de assistencia social dará uma possibilidade de asylamento para 250 crianças, ou seja a solução de um problema da magna importancia para a collectividade.

As senhoras da Federação das Sociedades de Assistencia aos Lazaros estarão presentes á reunião do Ingá, na pessoa das senhoras America Xavier da Silveira e Olga Teixeira Leite, respectivamente presidente e thesoureira da mesma. Essa Federação conta com 74 filiadas em todo o territorio nacional e já realizou com exito 8 campanhas da natureza da que nos referimos aqui.

Para a reunião do Ingá é solicitada a presença dos representantes dos jornaes desta e da vizinha capital.

TOSSE-BRONCHITES
PHYMATOSAN
CURA E FORTALECE

Pedem demissão dois ministros da Lithuania

LONDRES, 21 — A "Exchange Telegraph Co." informa de Kovno que os ministros do Exterior e da Justiça solicitaram demissão dos respectivos cargos ao presidente Antanas Smetona.

Informa a mesma agencia telegraphica, que o pedido não foi aceito até agora. — (U. P.)

Italia-America do Sul

ROMA, 21 — A proposito do vôo do hydro-avião que inaugurará a linha Italia-America do Sul, o Ministerio do Ar declarou que o referido apparelho ainda se encontra em Bathurst e deverá partir para Natal, ás 7,30 horas de amanhã (hora de Roma. — (U. P.)

Morreu tuberculoso, o homem que pregava o "Harakari!"

TOKIO, 21 — Falleceu victimado pela tuberculose, o sr. Chuji Egawa, ex-presidente do famoso "Club dos Suicidas" de Tokio.

Ainda no anno pasado, o sr. Chuji Egawa tentou reformar as organizações civis e religiosas do paiz, prégando o suicidio em massa.

Nessa occasião pediu a todos os membros do Club que se reunissem e se matassem, commettendo o "Harakari".

Poucos socios compareceram á sessão fatal, nenhum suicidou-se e a sociedade foi pouco a pouco desapparecendo, por falta de socios. — (U. P.)

CHOPPS HA MUITOS... Mas o chopp tradicional, o chopp gostoso, o que realmente agrada, a unico que se toma com sincera e franca satisfacção, é sempre o Brahma Chopp... por ser uma bebida leve, saudavel e de gosto verdadeiramente delicioso. Beba-o sempre e bem gelado... Cada garrafa de Brahma Chopp equivale a momentos de prazer e alegria.

BRAHMA CHOPP

EM GARRAFAS E EM BARRIS

Vem ahi o aviador Klinger

COBERTA EM OPTIMAS CONDIÇÕES A PRIMEIRA ETAPA DO VOO ITALIA-AMERICA DO SUL

CAGLIORI, 21 — O hydro avião pilotado pelo deputado Umberto Klinger, que inaugurará os vôos da "Ala Littoria" entre a Italia e a America do Sul, chegou hontem, ás 20 horas e 23 minutos em Bathurst, completando a primeira etapa do seu vôo em optimas condições. — (U. P.)

Alegria e optimismo

No estado normal ha sempre motivo para encarar a vida com alegria e optimismo. Os tristes devem, pois, fazer um auto-exame para descobrir a razão do desanimo e combatel-o. Quando não obtiverem resultado, torna-se necessario recorrer a um medico, que verificará se a tristeza e a depressão nervosa correm por conta de alguma doença ou de simples alteração do chimismo humoral. Neste ultimo caso bastará, muitas vezes, modificar a alimentação e usar um medicamento de base phosphorica para restabelecer-se.

Simples desequilibrio da glycemia ou do metabolismo dos assucares causa desordens nervosas que podem resultar, tambem, da falta de elementos phosphorados no organismo. A medicina actual tem recursos para ambos os casos. Em se tratando de deficiencia de phosphoro, a medida é facil e consiste em algumas injecções de Tonofosfan, que concorrem para que o paciente apresente animadores resultados, logo nas primeiras vinte e quatro horas.

Chegou a Porto Alegre o novo commandante da 3.ª Região Militar

PORTO ALEGRE, 21 — Chegou a esta capital o general José Joaquim de Andrade, o novo commandante da 3ª Região Militar, que foi recebido por todas as altas autoridades civis e militares do Estado. —(Transocean).

PRECISANDO
DEPURAR O SANGUE
TOME:
Elixir de Nogueira
combate a SYPHILIS
EM TODOS OS PERIODOS

Está em Buenos Aires o general Estigarribia

BUENOS AIRES, 21 — Chegou hontem a esta capital o general José Estigarribia, que recentemente foi nomeado ministro plenipotenciario do Paraguay em Washington. — (U. P.)

O novo director de Divisão de Ensino Superior

Assumirá, hoje, ás 14 horas, o exercicio do cargo de Director de Divisão do Ensino Superior o dr. Ruy Mauricio de Lima e Silva, recem-nomeado para esse posto pelo governo da Republica.

A cerimonia realizar-se-á no Edificio Regina, 15º andar.

Clinica Medico Cirurgica do
Dr. Americo Caparica
CONSULTORIO:
RUA VISCONDE DO RIO BRANCO, 31
Elevador — Telep. 22-2949
Diariamente das 4 ás 9 horas
RESIDENCIA:
R. PAULO FRONTIN, 103
2.º andar — Tel. 22-7804

Ligeiro accidente de aviação

Quando sobrevoava hontem, pela manhã, o campo do Aero Club Brasileiro, em Manguinhos, em exercicio de instrucção o avião militar, do typo M-7, foi obrigado a aterrissar devido a qualquer accidente no motor. Ao fazel-a, entretanto, o apparelho soffreu avarias nas azas e na helice, sem maiores importancia. Pilotava o avião, o sargento Sebastião da Franca Brugger, que levava como mecanico o seu collega, Mario Muniz. Pouco depois, o M-7 era transportado para a Escola de Aviação Militar, a qual pertence. Os seus tripulantes ficaram apenas com algumas escoriações.

DOENÇAS DO ESTOMAGO, INTESTINOS, FIGADO E NERVOSAS — RAIOS X — PROF. RENATO SOUZA LOPES—Regimes dieteticos, Obesidade, Diabetes S. José, 83 - 6.º, Tel. 22-7227.

Está alcançando um grande successo a maravilha negra de
HARLEN
HELEN JUSTA
Excentrica americana
Miss TAMARA
Trapezista
TWO SOULIS
Acrobatas comicos americanos
Um programma de encantamento é o que apresenta o
CASINO ATLANTICO

Está com a palavra o sr. Salazar

LISBOA, 21 — O presidente do Conselho de Ministros, sr. Oliveira Salazar, deverá pronunciar amanhã um discurso politico, o qual está sendo considerado como muito importante.

O estadista portuguez falará por occasião da posse da nova commissão executiva da união nacional, constituida dos seguintes membros: srs. Carneiro Pacheco, Sebastião Ramires, Aguedo Oliveira, Madeira Pinto e Marques de Carvalho.

O sr. Carneiro Pacheco falará na mesma occasião, sendo a solemnidade e os discursos irradiados pela emissora nacional. — (U. P.)

Em perigo o vapor "Azoreana"

NOVA YORK, 21 — O Radio Mac Kay informa ter interceptado um radio do navio a motor "Azoreana" em que o mesmo pede soccorros urgentes ao largo da costa de Nicaragua no Pacifico. — (U. P.)

Assistencia Judiciaria do DIARIO CARIOCA

Criada esta secção gratis para os seus leitores pobres sob a direcção do dr. Alvaro Conceição de Oliveira

O DIARIO CARIOCA, ao inaugurar a Assistencia Judiciaria para seus leitores, prestou mais um relevante serviço á sociedade de defendendo os direitos dos que necessitam de Justiça. O successo e recompensa dessa nova secção encontramos nos agradecimentos que temos recebido. Continuaremos diariamente das 10 ½ ás 11 ½ a attender aos interessados.

Governo e Proletariado

A questão social no Brasil se resumia, apenas, em dar ao trabalhador o que elle reclamava, em nome de todos os direitos humanos: amparo, solidariedade social e justiça. E nada mais. A Revolução de 1930 iniciou essa obra. Ella não está terminada ainda. Mas já se tem feito muito. Graças ás providencias do governo do sr. Getulio Vargas, o proletariado brasileiro fechou as suas portas ao communismo, que, sorrateiramente, procurava se infiltrar na consciencia das classes operarias, aproveitando a situação de difficuldades em que ellas viviam. O ambiente era propicio á doutrinação e a uma campanha persistente de reivindicações. E emquanto os nossos governos julgavam a questão social um caso de policia, os agentes de Moscou trabalhavam na sombra.

* * *

Os homens que tomaram conta do poder em 1930 mudaram a face da questão. Compreenderam os direitos dos proletarios e lh'os deram. Não o fizeram acovardados, nem por imposições. Mas porque estavam identificados com o panorama contemporaneo, que não mais poderia permittir a exploração do braço humano pelo proprio homem, com o sacrificio de todos os principios de solidariedade humana e a justa recompensa do trabalho do qual vive a Nação e no qual se funda a sua grandeza e a sua prosperidade.

A obra notavel do governo brasileiro, dando ao paiz uma legislação trabalhista, que serve de padrão universal e accrescida de outras medidas complementares de assistencia social, veiu anniquilar os ultimos pruridos de rebeldia que ainda existiam no seio das classes operarias do Brasil. Entre essas medidas de amparo destaca-se a que se refere á construcção de casas para os trabalhadores os quaes vão, aos poucos deixando de morar em casebres sem hygiene para habitarem residencias com o necessario conforto para os seus filhos.

* * *

Ainda ante-hontem, o ministro Waldemar Falcão assistiu ao lançamento da pedra fundamental da construcção de 50 daquellas casas na ilha do Governador, sob a responsabilidade da Caixa de Aposentadoria e Pensões dos Trabalhadores em Trapiche e Armazens.

O ministro do Trabalho, falando, na solennidade, mostrou a expressão social daquelle empreendimento. Disse o sr. Waldemar Falcão que essas casas consagravam ainda a idéa de que, engrandecido moralmente pelo trabalho honrado, o operario nacional sabia firmar no seu lar, sob o influxo benefico da instituição da Familia, aquella tradição nobilitante da civilização brasileira, tão impregnada de bondade e de espirito christão. Valia accentuar tambem, outra significação interessante que essa construcção exprimia. Referia-se ao espirito de previdencia, graça ao qual o homem do trabalho, ao invés de se caracterizar pura e simplesmente pelo immediatismo do consumo do fruto do seu esforço, pensa em suas necessidades de amanhã e sonha no futuro de sua prole, nos dias da velhice e da enfermidade. Nesses casos o pequeno sacrificio do presente vale a compensação de um futuro melhor, capaz de assegurar maior conforto e commodidade aos dias que hão de vir. Bemdita seja pois — accentuou o ministro Waldemar Falcão — a legislação do benemerito governo do presidente Getulio Vargas que abriu ao trabalhador essas luminosas clareiras, dando-lhe bases concretas e racionaes, capazes de produzir realizações como a que ora se iniciava.

* * *

O presidente Getulio Vargas tem sido, sem duvida, um grande amigo do proletariado brasileiro. Integrando-o no seio da sociedade, como elemento de collaboração com o poder publico, o chefe da Nação conquistou o apoio dedicado e sincero de uma das maiores correntes de opinião da nossa patria. E foi muito feliz o presidente da União Geral dos Syndicatos, quando, no seu discurso declarou que "os trabalhadores brasileiros se manterão hoje, como sempre, ao lado do presidente Getulio Vargas, ao qual tudo devem e cujo governo defenderão, se necessario, de armas nas mãos, contra as investidas dos extremistas e dos ambiciosos".

TOPICOS

EXPANSÃO INDUSTRIAL

AS difficuldades para a obtenção de creditos que se lhes tornam de quando em quando indispensaveis, constituiram sempre obstaculo á expansão das industrias nacionaes. E nisso residia sem duvida um dos seus mais antigos e affligentes problemas. Dahi a importancia com que se apresentam as medidas governamentaes concretizadas na Carteira de Credito Agricola e Industrial, criada no Banco do Brasil, e que inicia já suas operações de assistencia financeira ás classes productoras.

Dentre as actividades que fazem o progresso das nações, a industria é certamente a que maior somma de recursos exige, para a technica e financiamento de suas realizações. O credito terá que ser necessariamente um desses recursos. Grandes eram, entretanto, no Brasil, as difficuldades com que lutavam os industriaes, nesse terreno. A primeira luta a vencer, na industria, é realizar uma producção que satisfaça. A segunda, é produzir em condições de enfrentar a concorrencia. Resultou, dahi, para o fabricante, a contingencia de ter que vender a prazo, ficando no desembolso de tudo o que despendeu para entregar encommendas. Terá, todavia, de manter o rythmo da producção, para que sua fabrica não feche as portas. E para isso necessita de recursos novos. Intercorre ainda o imperativo de reparos e ampliações da machinaria, para os surtos opportunos daquella producção, surtos que se originam em geral das lutas da concorrencia. Os que conhecem um pouco da historia de nossa vida industrial sabem muito bem como essa questão de credito era problematica em nosso paiz. E' a um tal estado de coisas que a Carteira de Credito Agricola e Industrial vem fazer face, abrindo aos nossos industriaes largas possibilidades para o desenvolvimento e segurança de sua producção, com emprestimos que lhes poderão ser feitos em condições favoraveis. Serão proporcionados aos mesmos o armazenamento de materias primas, a reforma e aperfeiçoamento de suas machinarias, emfim, o credito necessario para que sua industria progrida, e cada vez mais concorra para a riqueza e o engrandecimento nacional.

ORIENTAÇÃO PROFISSIONAL

ALGUNS paizes de civilização mais adeantada, notadamente os Estados Unidos, vêm dedicando cuidados especiaes ao problema da orientação profissional. Submettendo as crianças a um systema de "tests", as autoridades educacionaes conseguem descobrir as vocações, encarreirando seguramente a mocidade. Deste modo, evita-se que um delicado temperamento artistico siga, por exemplo, o curso de aviação, e vice-versa. Os resultados obtidos são espantosos.

Com essa orientação têm em vista os governos a formação de profissionaes efficientes, com grandes vantagens para o rendimento do trabalho collectivo. Ha ainda o intuito de estabelecer a harmonia social. Seguindo sua vocação natural, o homem sente-se feliz no serviço, que constitue sempre motivo de prazer intellectual e de bem estar physico. Esse elemento será, consequentemente, um factor de ordem e tranquillidade.

Nós não conhecemos ainda as excellencias do systema de orientação profissional, porque aqui não o puzemos em pratica. Mas, infelizmente, são evidentes os males que decorrem da ausencia de uma rigorosa selecção das tendencias espirituaes e indole da nossa juventude. Entre nós — todos o sabem — são os paes que nos casos geraes orientam os filhos. A escolha faz-se empiricamente. Um filho vae mandado á Escola de Medicina, outro á Faculdade de Direito, ou á de Engenharia ou ainda á vida militar. As consequencias desse systema de "formação de doutores" são lastimaveis. No fim de varios annos de estudos, o rapaz obteve o famoso "canudo" e, muita vez, vae obter os meios de subsistencia trabalhando em outra profissão, naquella para a qual foi arrastado pela sua vontade, ao influxo dos factores vocacionaes. Mas, quanto tempo perdido e quanta improvisação!

A CULTURA DO AGRIÃO

ESTAMOS com uma nova invasão de mosquitos na cidade, os quaes vêm vehiculando molestias perigosas. Aliás, a época é propicia ao desenvolvimento desse terrivel e traiçoeiro inimigo do homem, exigindo portanto uma vigilancia especial da Saude Publica.

A zona rural do Districto está particularmente infestada de mosquitos, que proliferam nos baixios assim como nas hortas. Sobretudo, nas hortas em que ha culturas de agrião, que exigem, como se sabe, a construcção de pequenas barragens. Essas aguas reprezadas constituem viveiros de mosquitos, razão pela qual a Saude Publica as combate, destruindo essas pequenas barragens. Succede, todavia, que mal a autoridade sanitaria se retira do local, as barragens são reconstruidas. E as aguas estagnadas continuam a produzir mosquitos em larga escala.

Em face dessa situação, uma providencia se impõe: a Saude Publica deve prohibir a cultura de agrião nas terras encharcaveis das zonas rural e suburbanas. Mas, prohibindo essa lavoura, nas terras planas, a engenharia sanitaria do Districto deverá localizal-a nas encostas das montanhas, onde não é possivel o encharcamento verificado na planicie.

Não ha mesmo alternativa para o problema. A cultura do agrião deve ser prohibida ás portas da cidade, cuja população é periodicamente victima de surtos de malaria e de febre amarella.

RIQUEZAS DO BRASIL

O Brasil é um paiz de formidaveis possibilidades. Todos nós estamos fartos de saber disso. Não ha em todo o mundo, uma nação de maiores reservas e que possua as mais solidas perspectivas de uma prosperidade economica, como a nossa. Houve, agora, nos quarenta annos de regime republicano, um deploravel descuido, uma despreoccupação incrivel no que se refere á exploração das nossas riquezas mineraes, guardadas pela natureza, que nos foi tão prodiga, no seio da terra maravilhosa.

Os homens que passaram pelo poder, manietados pelas injuncções politicas, presos aos compromissos partidarios, apenas cuidaram de problemas superfluos, sem buscar a base do nosso engrandecimento, na exploração do solo. O resultado é que chegamos á Revolução de 1930, em verdadeiro estado de penuria.

Hoje já se cuida dos problemas serios. A Bahia está destinada a fornecer ao Brasil elementos prodigiosos para a nossa restauração economica. Basta dizer que o territorio daquelle Estado possue as maiores minas de manganez do mundo. Os suburbios de S. Salvador, conforme abalisada opinião dos technicos, são ricos de petroleo. Os technicos dizem haver um enorme lençol que, partindo do Lobato, onde já está provada a sua existencia, passa por varias localidades como Agua Comprida, Parafuso e outras, indo terminar em Camassary.

Em entrevista concedida a um jornal daquella cidade, o presidente da Bolsa de Mercadorias da Bahia, declarou que estas riquezas vão ser agora exploradas com intensidade, com o apoio do governo federal que concorrerá com todo o material que fôr necessario.

PODRIDÃO EM BOTAFOGO

TEMOS despendido sommas consideraveis na propaganda do Brasil no exterior. Um dos objectivos principaes dessa campanha, que todos applaudem, é attrair para o nosso paiz correntes turisticas, o que ainda é o melhor methodo de fazer uma Nação conhecida no estrangeiro. A publicidade que realizamos gira, sobretudo, em torno do Rio de Janeiro — a cidade maravilhosa — cheia de encantos naturaes, dotada de clima excellente e onde os visitantes encontram todo o conforto de uma metropole moderna.

Infelizmente, porém, todo esse esforço intelligente do nosso governo resulta negativo depois de uma simples excursão do turista pela praia de Botafogo, ponto de passagem, aliás, que é obrigatorio para quem visita o Rio. Ha ali, ha mais de uma semana, um mau cheiro insupportavel. E a culpa não é da City, mas da Limpeza Publica. Parece que a podridão vem das algas que se depositam na enseada, ou mais exactamente: — nas pedras collocadas por trás da balaustrada. Não faz a Prefeitura a remoção dos depositos que se accumulam naquelle local e o resultado todos os moradores da zona sul conhecem, ou, pelo menos, sentem... Do proprio prefeito não deve ser estranho o facto que denunciamos, porque a pituitaria do illustre sr. Henrique Dodsworth não deve ser differente da dos demais cariocas. Quem corta aquelles dois kilometros de praia, mesmo em grande velocidade, está irremediavelmente condemnado: — se almoçou, prejudicará a digestão e no caso contrario, perderá pelo menos o appetite...

Ninguem desconhece o estado sanitario da cidade. Não estará na enseada de Botafogo uma das causas das enfermidades que grassam no Rio?

SOLUÇÃO CONCILIATORIA

COM o objectivo de conseguir maior arrecadação, o sr. Armando de Salles Oliveira, quando interventor de S. Paulo, baixou um decreto sobre a cobrança dagua por hydrometro. Esse acto do antigo governador, como se sabe, despertou enorme opposição, rebelando-se contra o mesmo toda a população de São Paulo. Houve mesmo uma especie de clamor publico contra o regime fiscal instituido, que visava cobrir os claros verificados no orçamento da receita. De facto, a abolição de varios impostos, em virtude da discriminação de rendas estabelecida na Constituição de 16 de julho, tornára necessaria a criação de novos tributos na capital paulista. Acontece, todavia, que o imposto lançado sobre o consumo de agua foi exaggeradissimo, sendo mesmo considerado ruinoso á economia do povo.

Assumindo o governo de S. Paulo, o sr. Cardoso de Mello Netto decidiu resolver o problema, procurando para o caso uma solução conciliatoria entre os interesses do fisco e os do contribuinte. Visando esse fim, o sr. Gastão Vidigal nomeou já na vigencia da Constituição de 10 de novembro, uma commissão para examinar a delicada questão. Depois de alguns mezes de trabalhos, esse orgão technico acaba de chegar a uma solução julgada satisfatoria, apresentando ao governo um longo relatorio. Participavam da commissão além de elementos de caracter meramente technico, representantes de associações de classe e de organizações economicas.

O relatorio chegou á conclusão de que deve ser feita a reforma do systema vigente, devendo ser adoptado um criterio legal, que harmonize as necessidades financeiras do poder publico com os interesses do povo.

Dessa fórma chegou-se em São Paulo a uma solução conciliatoria, no caso da cobrança do imposto dagua na capital.

OS SERVIDORES DO ESTADO

ENTRE as mais felizes iniciativas do sr. Agamemnon Magalhães á frente do governo de Pernambuco está, sem duvida alguma, a proxima criação do Instituto de Previdencia dos Servidores do Estado, em substituição ao archaico Montepio dos Funccionarios.

Em artigo publicado na ultima edição verpertina da "Folha da Manhã", o interventor federal naquelle grande Estado nortista focaliza a situação do funccionalismo publico, com essas palavras expressivas: "Os funccionarios do Estado não têm fórma de vida. São verdadeiros párias. Peor do que os párias porque estes não escondem a miseria, e o funccionario é obrigado a escondel-a, simulando um estilo de vida, que lhe custa o empenho dos vencimentos até o fim da carreira. O prestamista é a sua sombra. Acompanha-o até o cemiterio. E, ainda, lhe toma os moveis, a louça, os trapos e até as aparas de papeis velhos que encontrar nos cantos da casa".

Compara o sr. Agamemnon Magalhães o usurario ao parasita que Raymundo de Moraes encontrou na floresta da Amazonia, o apuizeiro. "Insinua-se na arvore cheia de viço e folhagem. Vae subindo aos poucos, sugando a selva, penetrando no caule, trepando nos galhos, devorando tudo. O pau secco mal se equilibra nas raizes. Estas ainda extraem o humus e têm vida. O parasita vae até ellas. O pau secco se desfaz e voa com o vento. Em seu logar fica o parasita, que se assemelha, então, á propria arvore devorada, dominando a floresta".

Foi para combater esse mal que o sr. Agamemnon Magalhães resolveu criar o Instituto de Previdencia dos Servidores do Estado, em moldes que se afastem da "esmola", representada pelo montepio de 250$000, que a viuva e os filhos do funccionario recebem mensalmente. "O Instituto dará pensão de accordo com os vencimentos e o padrão de vida do funccionario, assistencia medica e hospitalar para o contribuinte e a sua familia, fiança para alugueis de casa ou emprestimo em dinheiro para sua acquisição: o Instituto terá armazens para vender generos de primeira necessidade ao contribuinte e pharmacia para facilitar a compra de remedios pelo preço do custo. Fará, emfim, assistencia de verdade, redimindo-os do abandono, do soffrimento e de toda a sorte de provações."

A GUARDA DOS EDIFICIOS MUNICIPAES

A Policia Municipal foi criada para assegurar a ordem e garantir a propriedade da população carioca. até hoje tem a referida organização satisfeito aquelles objectivos. A população da cidade está satisfeita com a sua actuação. Pelas estatisticas recentemente publicadas, verifica-se que o numero de assaltos e de roubos diminuiu consideravelmente em relação aos annos anteriores á criação da Policia Municipal.

Ha, porém, uma coisa que dá para scismar, porque não ha para ella uma explicação. Pelo menos parece que não ha essa explicação. A não ser que os poderes publicos justifiquem a anomalia. Queremos nos referir á guarda aos edificios municipaes. Esta é feita pela policia militar. Pergunta-se, por que? E' claro que se a Policia Municipal pode dar garantias á população, está tambem em condições de fazel-o em relação aos proprios do municipio. Parece que a logica está certa. Não duvidamos que o prefeito tenha lá seus motivos para dar a sua preferencia á Policia Militar. Seria, entretanto, interessante saber-se, pelo menos para satisfazer á curiosidade publica, quaes serão aquelles motivos...

O BABASSU'

FORAM publicados, na Bahia, por intermedio da repartição competente, interessantes dados sobre o Babassú, que existe em grande quantidade nos Estados do Norte.

Um pé de babassú produz em regra quatro cachos, com quinhentos coquilhos cada um, ou sejam, 1.200 coquilhos por palmeira. Elucida um calculista. Cada fruto pesa 100 grammas e a palmeira produz 120 kilos de frutos ou 120.000 grammas, ou sejam 12 kilos de amendoas e 108 kilos de cascas. Contendo a amendoa o peso de 60% de oleo, os 12 kilos de amendoas fornecem 7 kilos e 800 grammas de oleo e 4 kilos e 200 grammas de torta. Distillados, os 108 kilos de cascas produzem 1 kilo e 404 grammas de alcool metilico, 4 kilos e 536 grammas de acido acetico, 5 kilos e 832 grammas de alcatrão, 30 kilos e 320 grammas de carvão. De accordo, ainda, com esses dados, cada pé de babassú pode render quarenta mil réis annualmente.

COM O AMPARO DA CRUELDADE

SOB o titulo "La Russie sous les Soviets", o jornalista Nicolas de Basily publicou um extenso artigo em que analysa coisas e pessoas da Russia communista.

Referiu-se, em primeiro logar, á ditadura de Lenine, sallentando o contraste das doutrinas por elle sustentadas, todas contra o terror, que Engels classificou de "crueldades estupidas commettidas por homens apavorados", e a sua acção effectiva que em muitos momentos foi pautada pelo terror, esquecido, então, de todos os principios que antes professara. Tornou-se, assim, o terror, uma das bases da sua ditadura.

Lenine era um homem impulsivo, e, como todo fanatico, intolerante ao extremo. Dahi as violencias que commettia contra aquelles que julgava vacillantes ou pouco de accordo com as suas idéas.

O fusilamento, o exterminio, a pilhagem e os saques tornaram-se frequentes. Lenine achava que o logar dos mencheviks e dos socialistas revolucionarios era por detrás das grades das prisões e lá os encerrou.

O proprio Partido Communista, para Lenine, não era mais que um instrumento para canalizar a sua opinião para as massas e transformal-a immediatamente em acção.

Com Stalin tudo se aggravou, diz o articulista, pois foi preciso fazer appello aos processos mecanicos de matança para renovar o ardor revolucionario.

O ministro da Hespanha lamenta o accidente verificado com o embaixador Alcebiades Peçanha

Recebemos com o pedido de publicação, do sr. ministro da Hespanha, a seguinte nota:

"El Sr. Ministro de Espana ha visitado a S. E. el Sr. Ministro de Relaciones Exteriores para expresarle, em nombre y por encargo del Gobierno de la Republica, el sentimiento que le ha producido el accidente que sufre él Embajador Sr. Alcebiades Peçanha herido por la aviación facciosa durante uno de los bombardeos de que fué objeto Barcelona."

NOTAS DO ITAMARATY

O sr. Jorge Prado, novo embaixador extraordinario e plenipotenciario do Perú, apresentará hoje as suas credenciaes ao sr. Getulio Vargas, presidente da Republica. Assistirá ao acto o embaixador Oswaldo Aranha, ministro das Relações Exteriores. O novo embaixador, com o pessoal da Missão, será acompanhado ao Palacio Rio Negro pelo ministro Sylvio Rangel de Castro, chefe do Protocollo do Ministerio das Relações Exteriores.

— O embaixador Oswaldo Aranha, ministro das Relações Exteriores, fez-se representar no enterro da viuva Francisco de Sá, pelo consul geral João Carlos Muniz, chefe do seu gabinete.

UMA HOMENAGEM AO EMBAIXADOR PIMENTEL BRANDÃO NA COMMISSÃO BRASILEIRA DE COOPERAÇÃO INTELLECTUAL

Realizar-se-á amanhã, quarta-feira, as 16 horas, numa das salas do Palacio Itamaraty, a annunciada reunião da Commissão Brasileira de Cooperação Intellectual, convocada especialmente em homenagem ao embaixador Mario de Pimentel Brandão. Saudará o homenageado o presidente Miguel Osorio de Almeida. Foi convidado a assistir essa reunião o ministro Oswaldo Aranha.

Actos baixados pelo governo

O presidente da Republica assignou os seguintes decretos:

NA PASTA DA EDUCAÇÃO

Exonerando, nos termos do art. 2º do decreto-lei nº 24, de 29 de novembro de 1937, do cargo de professores cathedraticos da Faculdade de Direito do Ceará, os drs. Benedicto Augusto Carvalho dos Santos e José Martins Rodrigues; de professores cathedraticos da Escola Polytechnica da Bahia, os drs. Jayme Cunha da Gama e Abreu, Arthur de Sá Menezes, Joaquim de Souza Almeida, Mario Tarquinio, Oscar Caetano da Silva, Paulo de Mattos Pedreira de Cerqueira e o professor cathedratico jubilado da mesma Escola Antonio Joaquim de Souza Carneiro; e do cargo de assistentes da referida Escola Polytechnica, os senhores Humberto de Souza Mello, Oyama de Mattos Pedreira de Cerqueira, Octavio Tourinho Junqueira Ayres e Paulo Poltier de Queiroz; o professor cathedratico do quadro III, do Ministerio, Waldemar Cromwell do Rego Falcão e o assistente do quadro V, Thales Barreto de Paiva; e concedendo exoneração a Miguel Calmon du Pin e Almeida Sobrinho, do cargo, em commissão, de assistente da Escola Polytechnica da Bahia.

NA PASTA DA MARINHA

Approvando e mandando executar os regulamentos: para o quadro de officiaes auxiliares da Marinha; para o quadro de officiaes auxiliares do Corpo de Fuzileiros Navaes; e para o corpo de pessoal subalterno da Armada, criados por decretos de 15 de março corrente.

Exonerando o contra-almirante João Francisco de Azevedo Milanez, do cargo de consultor technico-militar do Ministerio das Relações Exteriores, que por decreto da mesma data reverteu ao respectivo quadro, por ter cessado o motivo de sua aggregação.

Promovendo: no corpo de officiaes da Armada, a capitão de mar e guerra, os capitães de fragata Esculapio Cesar de Paiva e Fernando Cockrane, por merecimento; a capitão de fragata, os capitães de corveta Sosthenes Barbosa, por antiguidade e Graciano Adolpho Monteiro de Barros, por merecimento; a capitão de corveta, os capitães tenentes Henrique Cesar Moreira, por antiguidade e Paulo Bosisio, por merecimento; e a capitão-tenentes, por antiguidade, os primeiros tenentes Luiz Antonio de Medeiros Netto e Paulo Caldas Pires.

Exonerando o capitão de corveta Gilberto Stepple da Silva, de commandante do grupo de artilharia do Corpo de Fuzileiros Navaes.

Tornando sem effeito a nomeação de João Alfredo Ventura Boscoli, para o cargo de aspirante do Corpo de Intendentes Navaes, por não se ter apresentado dentro do prazo legal para tomar posse.

Estiveram no Palacio do Cattete, o sr. Edgard I. Lynch e sra. Isabel Bueno Linch, afim de agradecer ao presidente da Republica as manifestações de pezar e o ter se feito representar na missa de 7º dia do passamento do embaixador Lucilo Bueno, fallecido na capital da Republica do Perú.

— O presidente da Republica receberá hoje, em audiencia solenne para entrega de credenciaes, no Palacio Rio Negro, em Petropolis, o novo embaixador da Republica do Perú no Rio de Janeiro, sr. Jorge Prado, reconduzido do seu antigo posto.

O TEMPO

PREVISÕES PARA O PERIODO DAS 18 HORAS DE HONTEM ATE' AS 18 HORAS DE HOJE

Districto Federal e Nictheroy: Tempo — Bom a principio, perturbando-se após com chuvas e trovoadas. Temperatura — Elevada em parte do periodo, entrando após em declinio. Ventos — De oeste e sul, sujeitos a rajadas de muito frescas a fortes.

Estado do Rio de Janeiro: Tempo — Bom com nebulosidade, passando a instavel com chuvas e trovoadas. Temperatura — Elevada em parte do periodo, entrando após em declinio, saldo a leste, onde será elevada.

Previsões validas para o trajecto da estrada de rodagem Rio-S. Paulo das 18 horas de hontem até as 18 horas de hoje:

Tempo — Bom a principio, perturbando-se após no E. do Rio e perturbado em São Paulo; chuvas e trovoadas.

Temperatura — Elevada em parte do periodo, entrando após em declinio.

Ventos — De oeste e sul com rajadas de muito frescas a fortes.

DIARIO CARIOCA

EXPEDIENTE

Propriedade da S. A. DIARIO CARIOCA

DIRECTORES:
Horacio de Carvalho Junior
J. B. Martins Guimarães

CHEFE DA REDACÇAO:
Danton Jobim

Endereço telegraphico: DIARIO CARIOCA — Telephones: Gabinete do Director 22-3623 — Administração, 22-3035 — Redacçao, 22-1559 e 22-2922 — Officinas, 22-0824 — Assignaturas, 22-3018 — Gravura, 22-1735

PUBLICIDADE, 22-3018

ASSIGNATURAS:

Para o Brasil:		Para o exterior:	
Anno. . . .	50$000	Anno. . . .	60$000
Semestre. . .	30$000	Semestre. . .	45$000

Venda avulsa: Capital, $200; Interior, $300
Aos domingos, $300 — Interior, $400

E' cobrador autorizado o sr. J. I. de Carvalho.

INSPECTORES VIAJANTES

Percorrem o interior do paiz a serviço desta folha os srs. Romualdo Perrota e Murillo Macedo, nossos inspectores autorizados.

CORRESPONDENCIA

Toda a correspondencia com valor ou sobre assumptos que entendam com assignaturas e outros de interesse da administração deve ser dirigida ao gerente do DIARIO CARIOCA.

REPRESENTANTE EM B. HORIZONTE
OSWALDO MASSOTE
Av. Amazonas 434 - 2.º and. — Tel. 5691

CINEMA

"NÃO ME QUEIRAS TANTO"!

O FILM QUE REVELA UMA NOVA SIMONE SIMON!

Simone Simon e Walter Winchell em "Não me queiras tanto" que a Fox Film nos dará segunda-feira no Palacio

"Não me queiras tanto", a super-producção da 20th Century-Fox, não é apenas mais um dos esplendidos films musicaes, com que nos costuma brindar de vez em quando, e que apresenta Simone Simon no principal papel feminino. Na verdade, bastava a recommendação da famosa estrella franceza, da consagrada e encantadora "star" para termos a certeza do valor e cuidado que requereu dos productores da 20th Century-Fox um film do quilate de "Não me queiras tanto". O motivo principal, a grande atracção, a surpresa, o "it", desta pellicula, está na mais sensacional revelação dos ultimos tempos: Simone Simon canta! E como a gloriosa francezinha canta, meu Deus!

"Não me queiras tanto" dispensa qualquer commentario ou qualificativo, pois todas as palavras são pobres e desgraciosas, se quizermos tentar explicar o que significa este prazer incomparavel, de escutarmos a excelsa criaturinha interpretando uma velha aria franceza tal como "Un Peu d'Amour" ou um blue melodioso e terno como "Sweet Someone" da autoria de Gordon & Revel!

Outra grande novidade de "Não me queiras tanto" é a volta de Ben Bernie, o maestro e Walter Winchell o jornalista, aquella dupla gozadissima, que estreou auspiciosamente em "Invisivel Trovador". Desta vez, Ben Bernie e Winchell, estão magnificos, e apresentam performances brilhantissimas. Joan Davis e Bert Lahr, formam a dupla comica e excentrica, sempre num idyllio louco e que causará sem duvida alguma, um dos grandes successos da temporada. Dick Baldwin, o sympathico e joven galã de Simone Simon neste film, foi seleccionado entre innumeros outros artistas, e já foi apontado como um dos futuros astros da 20th Century-Fox para este anno. Na verdade, trabalhar ao lado de Simone Simon é uma grande honra e uma excellente recommendação...

Simone Simon, além de surgir novamente encantando e cantando, apresenta-se tambem como uma fina e magnifica comediante, o que ninguem poderia pensar da inesquecivel Diana, a terna e meiga heroina de "Setimo Céo". Pois sim, senhores, duvide quem quizer, Simone Simon é na verdade a revelação maxima do cinema nestes ultimos annos, e isto sob dois fortes pontos de vista, e como dissemos acima, canta e encanta...

"Não me queiras tanto" será o programma sensacional de semana na Cinelandia, e a sua estréa na tela do Palacio Theatro, constituirá a nota mais surpreendente e formidavel da semana, pois quem não estará ansioso em assistir e ouvir a maravilhosa francezinha, num papel differente, que vae como uma luva á sua offuscante personalidade, e principalmente, cantando, cantando...

"La Habanera" e "La Bohéme" duas grandes producções de Ufa-Art Films

No decorrer da temporada de 1938, serão apresentados por Ufa-Art Films no Brasil, entre outras de alta classe, duas producções que merecem o destaque destas linhas: "La Habanera" e "La Bohéme".

La "Habanera" é o segundo film de Zarah Leander rodado em Neubabelsberg. A maravilha nordica tem um papel de grande responsabilidade nesse film que se desenrola na grande totalidade em Cuba com o pittoresco dos costumes da ilha e as suas musicas typicas. E' um film luxuoso, de grande movimento, com um enredo original e emocionante ao par da modernidade da technica e excepcional belleza dos seus quadros. O director é Detlef Sierck e o galã, Karl Martell, o mesmo que acompanhou Zarah Leander no seu film de estréa: Premiére.

"La Bohéme" será uma grande surpresa para os admiradores de Martha Eggerth e Jan Kiepura. Ambos surgem nesse film como interpretes extraordinarios que dispensam o apoio vocalico para merecer o applauso incondicional do publico. "La Bohéme" é, em synthese, um film feliz. Completo sob todos os pontos de vista. Desde a direcção de Geza von Bolvary ao desenvolver de uma historia que apesar de inspirada na opera de Puccini é das mais originaes que até hoje têm sido levadas á tela. Paul Kemp, Theo Lingen, Oskar Sima, defendem a parte comica. E' uma pellicula destinada a marcar época, tal a perfeição technica que apresenta e o seu elevado sentido humano. O maior film de Martha Eggerth depois de "Symphonia Inacabada" e que merece ficar em cartaz por tempo indeterminado.

Rapida biographia de James Cagney — O heroe de "Domando Hollywood"

James Cagney é considerado o actor mais versatil de Hollywood. Nasceu na cidade de Nova York a 17 de julho de 1904. Começou sua carreira artistica como "chorus-boy" em comedias musicaes. Graduou-se mais tarde em "vaudeville" no "sketch" de uma comedia judaica e, por cinco annos, andou em "tournée" por varias cidades americanas, periodo

CAGNEY, o brigão nº. 1 da téla, que está domando Hollywood

esse conhecido nos meios theatraes como "circuito Cagney". Seu primeiro papel nos palcos da Broadway foi "Little Red" na peça de Maxwell Anderson "Outside, Looking In".

Depois trabalhou com Joan Blondell na peça de George Kellyq "Maggie the magnificent" e na outra temporada foi ter a Hollywood.

Actuou em diversos films de valor, conquistando rapida popularidade com o seu feitio jovial e brigão.

Tornou-se famoso de uma hora para outra em "G-men". Com a formosa Mae Clarke estreou na Grand National num film que ainda não veiu ao Brasil intitulado "Great Guy".

No presente film, tambem da Grand National, "Something to sing about" "Domando Hollywood) Cagney é visto pela primeira vez no cinema como um artista que canta e dansa e que se torna celebre, dentro do argumento, na capital do cinema, provando aos seus admiradores, mais uma vez, que não ha papel difficil para elle.

Cagney tem os cabellos ruivos e os olhos castanhos. Gosta de todos os "sports" violentos: foot-ball, box, pugilismo e sempre está em optimas condições physicas.

Bôa musica, toca piano e gosta de pintar a aguarella. E' um dos artistas mais distinctos da téla. Seu novo film "Domando Hollywood" e revela em novo estylo, mas brigão como sempre. A estréa terá logar no Palacio a 4 de abril proximo sendo a Internacional Film S. A., a distribuidora.

O que faria você, leitora se estivesse apaixonada por um artista bohemio e teimoso?

E VOCE LEITOR, O QUE FARIA COM UMA GAROTA BONITA E VOLUNTARIOSA QUE METESSE O NARIZ EM SUA VIDA?

E, o que teriam feito Miriam Hopkins e Ray Milland, os heróes dessa comedia amalucada e gostosa que a RKO Radio apresentará a partir de segunda-feira proxima no cinema Odeon, sob o titulo de "Moça de Expediente"?

E' justamente isso o que veremos assistindo no mais divertido film da temporada que ora se inicia, e que focaliza a vida bohemia de um pintor teimoso e o atrevimento de uma garota rica e bonita, que vae se metter, sem convite de especie alguma, na casa do sympathico pintor.

Miriam Hopkins e Ray Milland, vivem com grande naturalidade e perfeição as figuras das personagens centraes dessa divertida comedia da RKO Radio, revelando-se comediantes de grandes recursos, e artistas completos.

Ainda no "cast" de "Moça de Expediente" (Wise Girl) veremos Henry Stephenson, Walter Abel, etc.

Ha tambem a destacar nessa pellicula o trabalho admiravel de duas garotas novas e cheias de talento: Betty Philson e Marianna Strelby. Não deixem de assistir a mais esse trabalho esplendido de Miriam Hopkins e de Ray Milland, mesmo porque "Moça de Expediente" (Wise Girl) com as suas extravagancias e com a sua historia original constitue um espectaculo divertido e de grande agrado.

ADVOCACIA CRIMINAL, CIVEL E COMMERCIAL — Questões administrativas e fiscaes. Questões de direito estrangeiro e recursos ao Conselho de Contribuintes. Cobranças e liquidações. JACKSON GOMES DE SOUZA, advogado. (Edificio Rex). Rua Alvaro Alvim, 7 — Salas 1405 e 1406. Tel 22-8730 — Rio de Janeiro.

A agonia de um submarino

A catastrophe... O submarino que se afunda... E toda a tragedia do peixe de astro que, ferido no flanco, agoniza no fundo do mar: Cáe a 30 metros... prendem-no arrecifes... Mas deslisa e desce... desce... Quasi setenta metros! Profundidade immensa, para o homem, na impossibilidade quasi de aguentar a pressão das aguas, o que difficulta a descida de escaphandros. Mas é preciso que se salvem aquellas vidas!

"Nitchevo" (A agonia de um submarino) conta-nos em detalhes esse caso sensacional, quando nos dá occasião de ver como, na armada franceza, se procede ao salvamento, em condições como essa...

Não precisára mais nada para nos dizer as emoções immensas que desperta "Nitchevo", mas ha a par disso o romance — e, nesse romance, um trio admiravel: Marcelle Chantal, Ivan Mosjoukine e Harry Baur. "Nitchevo" (A Agonia de Um Submarino) vae ser-nos apresentada segunda-feira proxima, no Alhambra, pela Alliança Cinematographica.

ARTHUR DE CASTRO

Sr. Arthur de Castro

Fez annos ante-hontem o sr Arthur de Castro, o mais antigo chefe de publicidade cinematographico. O sr. Arthur de Castro recebeu por esse motivo significativas homenagens de seus amigos, dado o seu largo circulo de amizades, não só no meio cinematographico, como tambem na nossa sociedade.

E nós, com immenso prazer nos associados á essas homenagens.

"Em plena batalha", segunda-feira, no Pathé Palacio

OS CAMERAMEN DOS JORNAES CINEMATOGRAPHICOS E SUAS AVENTURAS

"Tire a photographia dos acontecimentos — não podemos photographar desculpas".

Esta é a ordem que faz John Wayne, cameraman de jornaes cinematographicos, ter as mais estarrecedoras aventuras na desconhecida Mesopotamia!

Este é o enredo e local do film da Nova Universal "Em plena batalha" que terá sua estréa na proxima segunda-feira no cinema Pathé Palacio.

Wiane Adams, "as" dos cameramen de jornaes cinematographicos, com ordens de tirar photographias de Muffadhi, bandido e rebelde arabe, a quem as forças inglezas ha muitos annos estão caçando!

Com o auxilio de um amigo, Elemr, elle tem que fazer o que o exercito em peso não póde: localizar o chefe rebelde que é um espinho nos lados do exercito inglez.

Bob consegue as photographias, mas não antes de percorrer toda gama de aventuras que incluem até um romance sob o luar do deserto e batalhas sem tregua no sol do deserto.

Ahi está "Madame Walewska": soberba, dominadora, triumphal, no cine Metro!

GRETA GARBO E CHARLES BOYER, OS NOMES QUE ANDAM PELA CIDADE INTEIRA...

O Metro está, desde quinta-feira ultima, exhibindo "Madame Walewska", ou "O Romance de Madame Walewska", a soberba realização de Clarence Brown que Greta Garbo e Charles Boyer interpretaram magistralmente — e que é todo um vibrante romance revivendo um suggestivo episodio da vida fascinante de Napoleão Bonaparte.

Isso importa em dizer que o Metro, desde quinta-feira ultima, tem sido pequeno para as multidões que disputam as suas localidades. Garbo como Marie Walewska, e Boyer como Napoleão não poderiam causar outra coisa, aliás: são dois nomes magicos vivendo duas personagens arrebatadoras. Elle, dominador, impulsivo; ella, toda amor, toda ternura, delirante de felicidade por ter aos seus pés o maior guerreiro de todos os tempos...

O publico do Rio está vendo, agora, em "Madame Walewska" uma das mais primorosas realizações dos studios da Metro-Goldwyn Mayer, sem duvida.

Turf

JOCKEY-CLUB BRASILEIRO

PROJECTO DE INSCRIPÇAO DA 19ª REUNIAO A REALIZAR-SE EM 26 DE MARÇO DE 1938

"Premio Mussuá" — 1.200 metros — 3:500$000 — Animaes nacionaes de quatro annos, sem mais de uma victoria, no paiz. — Pesos da tabella.

"Premio Atuman" — 1.400 metros — 3:500$000 — Animaes nacionaes de quatro annos, sem mais de duas victorias, no paiz. — Pesos da tabella.

"Premio Canto Real" — 1.200 metros — 3:500$000 — Animaes nacionaes — Pesos especiaes com descarga para aprendizes: Arga 56 — Papae Noel 56 — Blague 56 — Navalha 56 — Atuman 53 — Harpagão 52 — Corôada 50 — Maragato 48 — Mehari 48 — Adaga 48 — Seiláseposso 48 — Vira Mundo 48 e Laila 48.

"Premio Uracó" — 1.600 metros — 3:500$000 — Animaes de qualquer paiz — Pesos especiaes com descarga para aprendizes: Realengo 56 — Chicote, 56 — Yora 54 — Mussuá 54 — Industrial 53 — Irapuasinho 53 — Cannes 52 — Oitava 51 — Niobe 50 e Mineral 48.

"Premio Lavalleja" — 1.500 metros — 3:500$000 — Animaes nacionaes — Pesos especiaes com descarga para aprendizes: Franceza 56 — Zarda 56 — Katurno 54, Miss Bá 53, Clipper 53 — Canto Real 53 — Ogarita 49 e Utu' 48.

"Premio Alubia" — 1.500 metros — 3:500$000 — Animaes nacionaes. Pesos especiaes com descarga para aprendizes: Carassu' 56 — Lavalleja 55 — Marechal 54 — Punhal 53 — Uracó 52 — Picuhy 51 — Xamete 51 — Votu' 50 e Salvarsan 49.

"Premio Refalosa" — 1.600 metros — 4:000$000 — Animaes estrangeiros — Pesos especiaes com descarga para aprendizes: Carlito Gardel 57 — Lumine 56 — Marrueca 56 — Arquero 56 — Oricana 54 — Lorraine 53 — Pelotense 53 — Consagrada 52 — Buppy 52 — Poinsettia 48 — Fogueada 48 — Abayubá 48 e Baleada 48.

"Premio Supplementar" — 1.600 metros — 4.000$000 — Animaes de qualquer paiz — Pesos especiaes com descarga para aprendizes: Alubia 56 — Ordenança 55 — Failim 54 — Cheerio 53 — Refalosa 51 — Sommeil 51 — Yorena 49 — Zug 49 e Calote 48.

NOTA: — Caso o "Premio Mussuá" não consiga numero sufficiente de inscripções, os animaes nelle alistados serão incluidos no Premio Canto Real, com os seguintes pesos cavallos 55 e eguas 53 kilos.

As inscripções encerram-se hoje, terça-feira, 22, ás 17 horas.

PROJECTO DE INSCRIPÇAO DA 20ª REUNIAO A REALIZAR-SE EM 27 DE MARÇO DE 1938

"Premio Brazador" — 800 metros — 10:000$000 — Animaes nacionaes de dois annos sem victoria, no paiz. — Pesos da tabella.

"Premio Nerone" — 1.400 metros — 6:000$000 — Animaes nacionaes de tres annos, que não tenham ganho mais de 5:000$000, em premios de primeiro logar, no paiz. — Pesos da tabella.

"Premio Ninita" — 1.500 metros — 5:000$000 — Animaes nacionaes de tres annos, sem mais de uma victoria, no paiz, com exclusão dos vencedores de prova classica. — Pesos da tabella.

"Premio Catu'" — 1.500 metros — 4:000$000 — Animaes nacionaes de tres annos sem mais de duas victorias, no paiz, com exclusão dos vencedores de prova classica — Pesos da tabella.

"Premio Finis Dreno" — 1.400 metros — 4:000$000 — Animaes nacionaes — Pesos especiaes com descarga para aprendizes: — Jarcim 56 — Miroro 56 — Folião 56 — Malvino 54 — Veronica 52 — Estoica 48 — Auditor, 48 e Ufal 48.

"Premio Juiz" — 1.600 metros — 4:000$000 — Animaes nacionaes — Handicap. Quarahim 56 — Ortruda 56 — Quináu 55 — Iapó 54 — Nhandi 54 — Juiz 53 — Murmurio 52 — Formosa 52 — Soissons 51 — Natal 48.

"Premio Lucky Strike" — 1.600 metros — 4 000$000 — Animaes de qualquer paiz. — Handicap. — Finis Dreno 57 — Urussanga 56 — Caniculá 56 — Sanguenol 56 — Tinteiro — 55 — Divertido 53 — Xodósinho 51 — Uruóca 49 e Mago 48.

"Premio Madreperla" — 1.900 metros — 5:000$000 — Animaes de qualquer paiz — Handicap. — Mi Flete 56 — Pasos Largos 56 — Uyrapara 56 — Lucky Strike 56 — Carreteiro 56 — Queni 52 — Oyapock 51 — Coeur d'Or 50 — Bright Star, 49 — Oswaldo Aranha 49 — Fleur d'Amour 49 e Tapirapé 48.

"Premio Thales" — 1.900 metros — 6:000$000 — Animaes de qualquer paiz — Handicap. Thales 58 — Lobo 54 — Lafayette 54 — Madreperla 54 — Tereré 52 — Bramador 51 — Ubajára 50 e Sobrevivo 48.

As inscripções encerram-se hoje, terça-feira, 22, ás 17 horas.

RESOLUÇOES DA COMMISSAO DE CORRIDAS

A Commissão de Corridas em sessão realizada hontem, tomou as seguintes resoluções:

a) — confirmar a suspensão de uma corrida, imposta pelo starter a cada um dos seguintes jockeys: — Julio Canales, Humberto Herrera Osmany Coutinho e Justiniano Mesquita, todos por infracção do art. 168, do Codigo de Corridas, sendo o primeiro no premio Canicula e os restantes no premio Catu', da reunião do dia 20;

b) — multar em 200$000 o tratador Oswaldo Feijó, por infracção do art. 42 (alinea E), do Codigo, no "Premio Refalosa", da reunião do dia 19;

c) — suspender por duas reuniões o aprendiz Claudemiro Pereira, por infracção do art. 174, do Codigo, no premio Juiz, da reunião do dia 20;

d) — multar em 200$000 o jockey Luiz Leighton, por infracção do art. 176 do Codigo, no premio Juiz, da reunião do dia 20;

e) — registar o contrato feito pelo proprietario Carlos da Rocha Faria com o jockey Raul Urbina.

f) — suspender por duas reuniões o aprendiz Herculano Soares, por infracção do § unico do art. 174, do Codigo, no "Premio Votu', da reunião do dia 19;

g) — ordenar o pagamento dos premios das reuniões de 12 e 13 do corrente.

Quando se pensa numa bebida gelada...

Sómente os Refrigeradores Stewart-Warner poderão lhe proporcionar esta satisfação tendo sempre pronto um refresco para suavisar o calor e preservar, tambem, seus alimentos.

O Stewart-Warner alcançou a leaderança dos Refrigeradores domesticos pelas suas vantagens e pela sua enorme economia.

REFRIGERADORES STEWART WARNER

Public

Dr. José de Albuquerque
Affecções sexuaes masculinas venereas ou não. Tratamento da IMPOTENCIA EM MOÇO
R. DO ROSARIO, 172. De 1 ás 6

Em São Paulo

Foi o seguinte o resultado das carreiras disputadas hontem, no prado da Mooca:

1º pareo — 1º, Lucca; 2º, Quarteto. Tempo: 95 1|5. Vencedor 23$100. Dupla 19$500.
Movimento do pareo: — 15:645$000.

2º pareo — 1º, L'Allantide; 2º Mister. Tempo: 56 3|5. Vencedor, 11$100. Dupla 19$100. Movimento do pareo, 20:000$000.

3º pareo — 1º, Caruna; 2º, Corumbé. Tempo 94 3|5. Vencedor 28$700. Dupla 35$500.
Movimento do pareo: — 20:000$000.

4º pareo — 1º, Maynas; 2º, Xique Xique. Tempo. 110 3|5. Vencedor 54$100. Dupla, 38$400.
Movimento do pareo: — 33:155$000.

5º pareo — 1º, Marapé; 2º, Rosinario. Tempo: 97 2|5. Vencedor 24$500. Dupla 26$500.
Movimento do pareo: — 46:810$000.

6º pareo — 1º, Organdi; 2º, Arbolito. Tempo: 117" 2|5. Vencedor, 22$000. Dupla 38$000.
Movimento do pareo: — 50:225$000.

7º pareo — 1º, Vitamina; 2º, Que Tal?. Tempo: 145 2|5. Vencedor, 17$400. Dupla 31$600.
Movimento do pareo: — 59:805$000.

8º pareo — 1º, Veneziana; 2º, Bripoli. Tempo: 105 3|5. Vencedor 54$000. Dupla 165$700.
Movimento do pareo: — 62:720$000.

Movimento geral das apostas: — 343:100$000. Raia regular.

CARTAZ DO DIA

CINELANDIA

PLAZA — "Almas no Mar" (Paramount) com Gary Cooper, Frances Dee e George Raft. — Horarios: 2 — 4 — 6 — 8 e 10 horas.

METRO — "Madame Walewska" (Metro) com Charles Boyer e Greta Garbo — Horario: 1|2 — 2 — 4 — 6 — 8 e 10 horas.

PALACIO — "Ali Babá é Bon Bola" (Fox Film), com Eddie Cantor — Horario: 2 — 3.40 — 5.20 — 7.00 — 8.40 e 10.20 horas.

ALHAMBRA — "Em Busca da Felicidade" (Ufa) com Claude May — Horario: 2 — 3.40 — 5.20 — 7.00 — 8.40 e 10.20 horas.

ODEON — "Revolução de Maio" (Lisboa Film) com Maria Clara. Horario: 2 — 4.30 — 7.00 e 9.30 horas.

IMPERIO — "No Theatro da Vida" (R. K. O.) com Katharine Hepburn e Adolphe Menjou. Horario: 2 — 3.40 — 5.20 — 7.00 — 8.40 e 10.20 horas.

PATHE' PALACIO — "Chammas do Despeito" (Columbia) com Jack Holt. Horario: 2 — 3.40 — 5.20 — 7.00 — 8.40 e 10.20 horas.

BROADWAY — (Fechado para remodelação e installação de ar refrigerado).

REX — "Ella Tem It" (R. K. O.) com Gene Raymond e Ann Sothern. Horario: 2 — 3.40 — 5.20 — 7.00 — 8.40 — e 10.20 horas.

CENTRO

ELDORADO — "Sonho de Inverno" e "Emboscada Perigosa.

PARISIENSE — "Um dia nas Corridas".

OPERA — "Broadway Melody de 1938".

METROPOLE — "Amor em Budapest" e "Esquerda de Lei".

PATHE' — "Comedia dos Accusados" e "Na Bocca do Lobo".

POPULAR — "Explorador das Selvas", "Testemunha Silenciosa" e "O Famoso Gambini".

FLORIANO — "A Alma da Festa" e "Victimas da Audacia.

PARIS — "Saratoga" e "O Dobro ou Nada".

S. JOSE' — "Maria Papoila".

IRIS — "Diabo no Volante" e "O Rei Sem Corôa".

IDEAL — "Terrivel Duvida" e "Anjo da Fortuna".

MEM DE SA' — "Manya Walewka" e o "O Preço do Resgate".

LAPA — "Heróes de Sempre" e "Marujo Intrepido"

BAIRROS

SÃO LUIZ — "Cupido é Muleque Teimoso" (Columbia) com Cary Grant e Irene Dunne.

POLYTHEAMA — "O Dobro ou Nada" e "Vamos ao Prado".

GUANABARA — "A Severa" e "Falando ás Massas".

NACIONAL — "A Volta de Miss Lang" e "Balneario de Luxo".

IPANEMA — "Noivar com Musica" e "A' Scena o Autor".

PIRAJA' — "Terrivel Duvida".

VARIETE' — "A Ante Sala da Morte" e "Volantes Rivaes".

AMERICANO — "As Perolas da Corôa" e "Quando o Amor Trabalha".

ATLANTICO — "Amor nos Bastidores" e "Tres Casadões".

CENTENARIO — "Cock-Tails e Homicidios" e "Vingança de Lobo".

AVENIDA — "Quando o Amor Trabalha" e "Ao Som do Violão".

AMERICA — "Yoskiwara".

BRASIL — "Romance entre Balas" e "Bornéo".

D. PEDRO — "Accusada" e "O Dirigivel".

BANDEIRA — "Bem Amada Inimiga" e "Mayerling".

GUARANY — "Inimigo Maldito" e "O Poder de Richelieu".

APPOLO — "Sherlok Holmes" e "Na Pista do Criminoso".

S. CHRISTOVÃO — "Loura e Seductora" e "Cycerones do Ar".

CATUMBY — "A Cruz dos annos" e "O Gigante de Londres".

VELO — "O Amor Sempre Vence" e "Esquerda de Lei".

VILLA ISABEL — "O Marido era o Culpado" e "Romeu Destemido".

SMART — "A Alma da Festa" e "Cow-Boy de Hollywood".

TIJUCA — "Victimas da Audacia" e "A Mascotte".

HELIOS — Heróes do Foot-Ball" e "O Rei do Rio Pecos".

MARACANÃ — "Neta de um ex-bandido" e "Rodeio Infernal".

EDISON — "O Amor não Espera" e "Bornéo".

GRAJAHU' — "Morrer de Amor" e "Astucia contra a Força".

HADDOCK LOBO — "Almas em Desterro" e "Longe da Lei".

SUBURBIOS

MEYER — "Uma Noite no Danubio" e "Tunnel Transatlantico".

MASCOTTE — "Almas em Desterro" e Longe da Lei".

PARA TODOS — "O Amor Nasceu do Odio" e "A Grande Surpresa".

PALACIO-VICTORIA — "O Grito da Mocidade" e "Uma Questão de Familia".

BEIJA FLOR — "Batalha em Segredo" e "Astucia contra a Força".

PIEDADE — "Alta Tensão" e "Lobos Humanos".

ALPHA — "Legião Negra" e "Apaga a Luz".

MODELO — "Prisioneira do Marido" e "Audacia de Valente".

MADUREIRA — "Romance entre Balas" e "Falando ás Massas".

O Potro Sulino Brazador Deixou Impressão Muito Favoravel

Muzambinho Contentou-se Mais Uma Vez Com o Segundo Posto

Mais quatro productos de dois annos incorporaram-se, ante-hontem, ás actividades publicas, constando ainda o pequeno lote de Muzambinho que tem sido visto na pista, com uma frequencia que talvez já esteja desrespeitando as boas regras. Desde que a nova geração estabeleceu seu primeiro contacto com o publico, o filho de Embaixador vem pelejando pelo triumpho inicial, e ainda desta feita não o conseguiu, sendo supplantado nos ultimos instantes por Brazador, justamente quando se havia desvencilhado de Veraz, inculcada, mais pelo costume, do que por outra coisa, como sua grande adversaria. Representante dum "stud" que, neste genero de provas parece pisar o seu terreno ideal, a filha de Sucury, que, de resto, trazia antecedentes de sangue muito recommendaveis, fez jús, inquestionavelmente ao seu relativo favoritismo. A irmã propria de Verão, que, hoje, sob o nome de Sucuruvy, passa como um dos melhores exemplares da geração de 1937, mostrou, no compromisso de ante-hontem, tão só uma grande velocidade. Partiu em condições admiraveis e até, mais ou menos, ás taboas de apregoação, trouxe os adversarios dominados.

Dahi em deante apagou-se um pouco, não oppondo embaraços á passagem de Muzambinho e Brazador. Este só se apresentou, nos ultimos momentos, dando cabo rapidamente do pôtro da Remonta, que não chegou assim a fruir por muito tempo a sensação deleitosa do poder. O vencedor, embora viesse trabalhando em publico de modo francamente animador, partiu cotado a 85 por 10, desconfiança que ha de ter obedecido fatalmente á tradição. Não é costume, no nosso turf, ver, a esta altura do anno, um representante da elevage gaucha misturar-se com exito aos melhores exemplares dos estabelecimentos paulistas. Quando não muito assiduamente, conseguem assomar no primeiro plano da representação nacional, já o fazem em plena maturidade, como aconteceu a Bramador, Rodolpho Valentino, Rolante, Duggan e Chrysanthemo que, nestes ultimos tempos foram os cavallos de genuina origem gaucha que melhor impressionaram ao publico carioca.

Bramador que, por coincidencia, é irmão pelos dois ramos do specimen riograndense que tão auspiciosamente se iniciou ante-hontem na metropole, só abriu verdadeiramente em flor em 1935, tendo aos dois annos trilhado uma penosa "via-crucis", que o é de facto correr 18 vezes, em Porto Alegre, para triumphar em cinco. Houve, é verdade, ha um anno, uma outra filha de Brazal que esteve muito em evidencia quando se tratou de descobrir um adversario á altura de Saphinha, no classico de estréa dos productos.

Segredavam-se de facto maravilhas, dos ensaios preparatorios de Braúna que é, como já adivinharam, o objecto de nossas considerações. Não tocou, porém, a esta enviada dos Pampas inaugurar uma nova phase, na historia das tentativas adolescentes dos exemplares sulinos na Gavea. Braúna, até hoje, ainda batalha por sair de perdedora. A relutancia em aceitar ante-hontem o fastigio de Brazador, a despeito das boas noticias que se tinham sobre sua fórma, não deixou, portanto, de estar fundamentada.

O representante do afortunado stud Francisco Alves apenas se impoz, nos ultimos momentos, dando a impressão de que pouco terá a perder quando as distancias se forem estendendo. Aliás, seu famoso irmão possuindo dotes irrecusaveis de ligeireza, foi um dos bons "stayers" nacionaes que têm apparecido nestes ultimos tempos em nosso turf.

Já no primeiro domingo de abril, poderão os nossos "turfmen" aquilatar um pouco melhor as reaes qualidades do filho de Judia, no cotejo sensacional que promette sustentar com Belkiss, Miragaio e Valdo.

Merece uma referencia, á parte, a victoria de Lucky Strike no ultimo pareo, obtida em circumstancias que, seja dito de passagem, souberam bolir com os nervos dos espectadores. Empenhado em viva luta com Oyapock, o filho de Sin Rumbo mal se desprendeu do adversario, foi accommettido por uma violenta carga de Mi Flete, tudo isto com a instantaneidade do relampago.

Reentregues a nós mesmos, quando a razão expulsou a emoção, constatamos afinal que a victoria pertencera mesmo a Lucky Strike, finalizando Mi Flete em segundo a pequena differença, e logo a seguir Oyapock e Tapirapé, todos amontoados, de modo que do primeiro ao quinto collocado não clareavam espaços de luz. Não foi outro o aspecto, como digamos, anecdotico desta victoria sensacional. Sua interpretação é que pode ser feita dum modo altamente lisonjeiro. O pensionista do stud Expedictus, registando seu sexto triumpho consecutivo burlou pode-se dizer os dispositivos consuetudinarios no nosso turf da ascensão dum puro-sangue de corridas.

Não faz muito, por exemplo, Bright Star, filho tambem de Sin Rumbo e da mesma cocheira, desferiu vôo "semelhante", depois de ter ganho com 58 kilos, na turma de baixo, emquanto Lucky Strike o fizera de 52. A apparencia, portanto, era de que levasse outro impulso nas asas, mas com todo o "clan" sabemos bem a sorte do filho de Bright Eyes, entre Tapirapés, Quenis e Oswaldo Aranhas, que o anniquillaram tantas vezes o tiveram como adversario.

Já apontamos alguma vez, por estas columnas, o perigo que pode representar, em certos casos o apego servil ao retrospecto. Nunca melhor momento para lembral-o, e, todas as raras vezes que se o fizer, attentem bem, estará dada parallelamente a definição magistral do crack.

O successo de Lucky Strike veiu pôr na berlinda o novo jockey Luis Leigton, que já anteriormente levára Quarahim ao triumpho e se mantem, assim, apesar de muito novo no meio, no primeiro plano da estatistica dos profissionaes de sua classe.

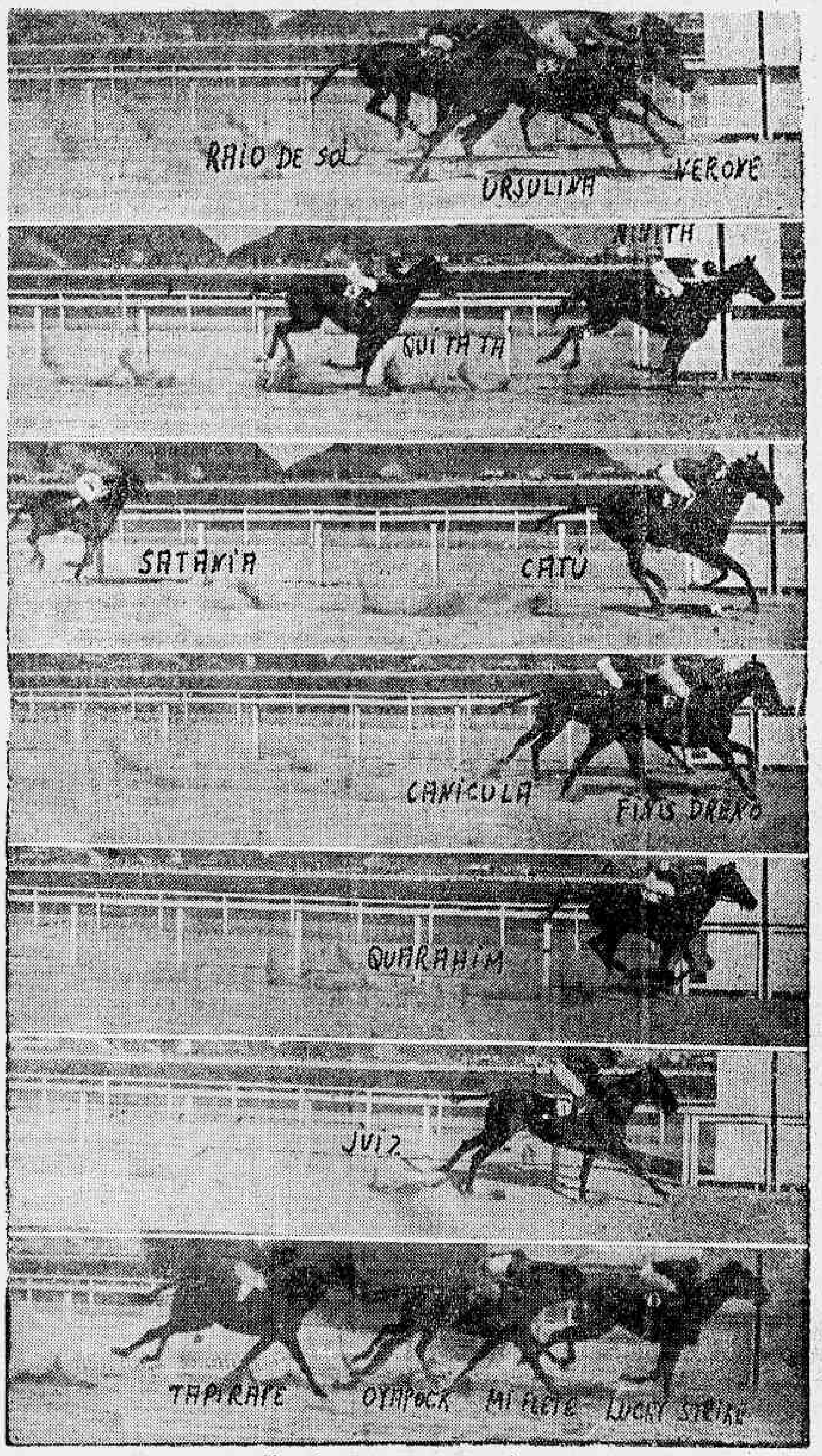

Chegadas dos pareos de ante-hontem

1ª CARREIRA

115 Premio "Valdo" — Animaes nacionaes de dois annos, sem victoria no paiz — Pesos da tabella — 800 metros — Premios: 10:000$, 2:000$ e 1:000$000.

BRAZADOR, masc., castanho, 2 annos, R. G. do Sul, por Brazal e Judia, do sr. Francisco Alves, 54 kilos, H. Soares 1.º
Muzambinho, 54 kilos, H. Herrera 2.º
Veraz, 53 kilos, A. Molina 3.º
Discreta, 52 kilos, O. Coutinho 0
Zio, 54 kilos, S. Batista .. 0

Ganho por tres quartos de corpo; do 2º ao 3º, um corpo e meio.

Rateios: 85$500 em 1º; dupla (13) 107$300; placés: Brazador 14$500; Muzambinho 14$900.

Tempo: 49" 3|5.

Total das apostas: 14:610$.

Criador: Cyro Silveira Machado.

Tratador: Moysés Araujo.

RATEIOS EVENTUAES

1 Muzambinho ..	211	23$500
2 Zio	180	27$500
3 Brazador	58	85$500
4 Veraz	128	38$700
5 Discreta	43	115$300
Total	620	
12	166	26$500
13	41	107$300
14	155	28$300
15	30	146$600
23	25	176$000
24	80	55$000
25	15	193$300
34	26	169$200
35	7	628$500
45	5	880$000
Total	550	

Foi bastante demorada a saida do Premio "Valdo", mostrando-se indoceis quasi todos os competidores. Afinal a pista foi aberta com grande vantagem para Veraz que appareceu na recta commandando o lote. Muzambinho seguia-a junto á cerca interna. Sempre na frente, a pensionista do stud Expedictus chegou ás especiaes, ponto em que Muzambinho egualou sua linha, ao mesmo tempo que Brazador apresentava-se por fóra. Ambos deram caça á ponteira, e em emocionante luta demandaram o disco, que foi cruzado por Brazador com vantagem de 3|4 de corpo.

2ª CARREIRA

116 Premio "Sassi" — Animaes nacionaes de tres annos, sem victoria no paiz — Pesos da tabella — 1.200 metros — Premios: 6:000$, 1:200$ e 600$000.

NERONE, masc., alazão, 3 annos, São Paulo, Conde Lucanor e Gloriette II, do sr. Th. Lara Campos, 55 kilos, J. Mesquita . .. 1.º
Ursulina, 53 kilos, A. Molina 2.º
Raio de Sol, 55 kilos, J. Canales 3.º
Saquarema, 53 kilos, C. Pereira 0
Quadrante, 55 kilos, S. Batista 0
Colorado, 55 kilos, P. Gusso 0
Vendida, 53 ks., W. Cunha 0
Venuzia, 53 kilos, L. Leyghton 0
Myrna, 53 kilos, G. Costa 0
Star d'Or, 53 kilos, H. Soares 0

Ganho por meia cabeça; do 2º ao 3º, tres quartos de corpo.

Rateios: 50$700 em 1º; dupla (24) 30$000; placés: Nerone 14$200; Ursulina 12$300 e de Raio de Sol 20$400.

Tempo: 78".

Total das apostas: 27:480$.

Criador: O proprietario.

Tratador: José Martins.

RATEIOS EVENTUAES

1	(1 Vendida ..	103	100$500
	(2 Colorado ..	124	83$100
2	(3 Nerone . .	204	50$700
	(4 Quadrante	95	108$900
	(5 Myrna . .	36	287$500
3	(6 Saquarema .	18	575$100
	(7 R. de Sol .	68	152$200
	(8 Star d'Or .	10	1:035$200
4	(9 Ursulina-Venuzia	636	16$200
	Total	1294	
	11	42	237$100
	12	97	102$600
	13	62	160$600
	14	352	28$200
	22	43	231$600
	23	36	276$600
	24	331	30$000
	33	14	711$400
	34	146	68$200
	44	122	81$600
	Total	1245	

Não demorou a partida, destacando-se logo Ursulina, com sua admiravel vivacidade na partida. Em segundo correu Saquarema algum tempo, deixando mais adeante passar Quadrante, emquanto Raio de Sol collocava-se em terceiro. A leader trazia um corpo approximadamente e só na entrada da recta fugiu alguns corpos. Seu triumpho já era acclamado, quando das especiaes em deante Raio de Sol e Nerone iniciaram a approximar-se celeremente. Nos ultimos galões a carga de Nerone ganhando em energia, fel-o vencedor com meia cabeça sobre a favorita, bem em cima do disco.

Nerone, que vinha de ganhar na Moóca em boa fórma, estreou auspiciosamente no Rio, sem causar estranheza.

3ª CARREIRA

117 Premio "Miroró" — Animaes nacionaes de tres annos, sem mais de uma victoria — Pesos da tabella — 1.400 metros — Premios: 5:000$, 1:000$ e 500$000.

NINITA, fem., zaino, 3 annos, São Paulo, Taciturno e Roca, da sra. M. L. da Silva Oliveira, 53 kilos, C. Pereira 1.º
Qui-ta-tá, 53 kilos, A. Molina 2.º
Quintilha, 53 kilos, S. Batista 3.º
Patuska, 53 kilos, J. Canales 0
Gandaia, 53 kilos, P. Costa 0
Kalifa, 55 kilos, P. Gusso 0

Ganho por dois corpos; do 2º ao 3º, tres corpos.

Rateios: 34$800 em 1º; dupla (34) 108$400; placés: Ninita 20$200; Qui-tá-tá 24$200.

Tempo: 91 3|5.

Total das apostas: 31:580$.

Criador: A. J. Peixoto de Castro.

Tratador: Americo Azevedo.

RATEIOS EVENTUAES

1 Patuska	238	50$800
2 Gandaia	153	79$800
3 Ninita	348	34$800
4 Qui-tá-tá . ..	317	38$200
5 Quintilha-Kalifa .	458	26$400
Total	1514	
12	50	249$400
13	130	95$900
14	127	98$200
15	258	48$300
23	60	207$800
24	65	191$800
25	75	166$200
34	115	108$400
35	219	56$900
45	394	31$600
55	66	188$900
Total	1559	

Não deram muito trabalho ao "starter" os competidores. Com seu "pique" de partida realmente extraordinario, Ninita, embora abundassem os ligeiros, em tres tempos achava-se na ponta, destacando-se quatro corpos, ao fim de alguns metros. Kalifa nem poude acompanhal-a e, em breve, cedia o segundo posto a Qui-tá-tá. Sempre no mesmo rythmo, Ninita entrou na recta, e embora Qui-tá-tá fizesse em todo o percurso restante ingentes esforços para alcançal-a, não se apercebeu de sua presença, cruzando a méta ainda com dois corpos.

A ganhadora, que foi apresentada em estado irrepreensivel, deu mais uma admiravel demonstração de velocidade

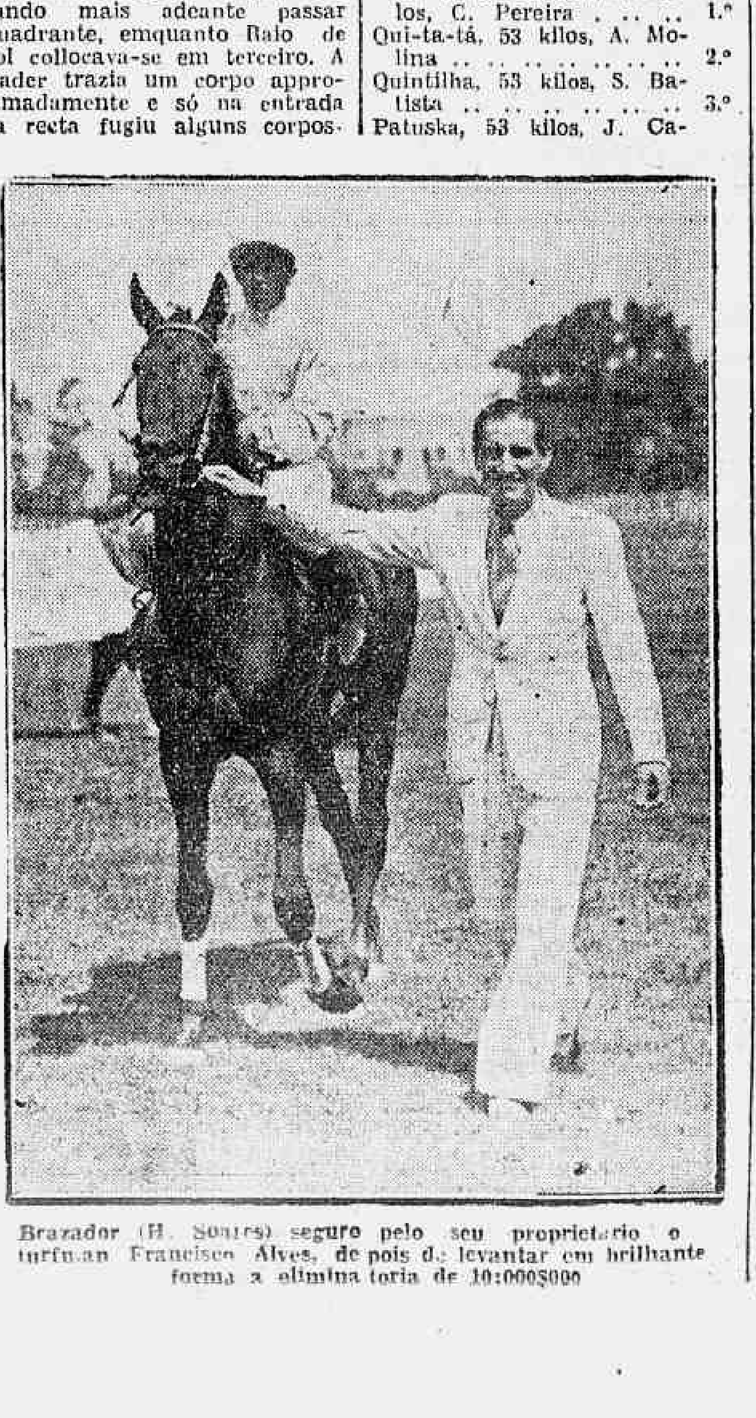

Brazador (H. Soares) seguro pelo seu proprietario o turfman Francisco Alves, depois de levantar em brilhante forma a eliminatoria de 10:000$000

4ª CARREIRA

118 Premio "Juiz" — Animaes nacionaes de tres annos, sem mais de duas victorias — Pesos da tabella — 1.500 metros — Premios: 4:000$000, 800$ e 400$000.

CATU', masc., castanho, 3 annos, Pernambuco, Eagle Rock e Problema, do sr. F. J. Lundgren, 55 kilos, J. Mesquita 1.º
Satania, 53 kilos, H. Soares 2.º
Onyx, 55 kilos, L. Leyghton 3.º
Cambraia, 53 kilos, C. Pereira 0
Quincas Borba, 55 kilos, G. Costa 0
Faceirice, 53 kilos, A. Molina 0

Ganho por tres corpos; do 2º ao 3º, tres corpos.

Rateios: 28$200 em 1º; dupla (35) 45$; placés: Catú 15$200; Satania-Cambraia 22$300.

Tempo: 97" 1|5.

Total das apostas: 35:550$.

Criador: O proprietario.

Tratador: Eulogio Morgado.

RATEIOS EVENTUAES

1 Faceirice . ..	301	16$100
2 Onyx	158	87$800
3 Catú	492	28$200
4 Q. Borba . .	356	38$900
5 Satania-Cambraia	428	32$400
Total	1735	
12	144	95$400
13	263	52$200
14	84	163$600
15	177	77$600
23	208	66$000
24	44	312$300
25	90	152$700
34	186	73$800
35	305	45$000
45	178	77$200
55	39	352$400
Total	1718	

Tambem foram rapidamente alinhados os competidores do Premio "Juiz", destacando-se, nos primeiros momentos, Cambraia, Quincas Borba e Satania. Mais uns metros, Cambraia firmou-se na vanguarda, seguida de Quincas Borba e Faceirice. A filha de Xyleno já no inicio da curva, trazia dois corpos sobre Quincas Borba e Faceirice, vindo Catú e Onyx, nos ultimos postos. No dobrar da curva, para alcançar a recta, Cambraia desgarrou deixando passar por dentro não só a companheira, como Catú. Estes dois, já á altura das especiaes, dominavam a situação, e, entre os dois, foi instantanea a definição de posições. Com acção muito facil, Catú desprendeu-se de Satania, cruzando a méta com tres corpos sobre a filha de Dansarina.

Catú que, de dia para dia, sobe mais no conceito dos nossos "turfmen", parecendo talhado a altas conquistas, em sua geração, vencia pela terceira vez consecutiva.

5ª CARREIRA

119 Premio "Mondesir" — Animaes de qualquer paiz — Handicap — 1.600 metros — Premios: 4:000$, 800$ e 400$.

FINIS DRENO, masc., zaino, 5 annos, R. G. do Sul, Dreadnought e Zubelina, do sr. Gervasio Seabra, 53 kilos, H. Herrera .. 1.º
Canicula, 56 kilos, A. Molina 2.º
Mango, 49 kilos, C. Morgado 3.º
Tinteiro, 56 ks., W. Cunha 0
Uruóca, 52 kilos, G. Costa 0

Ganho por palheta; do 2º ao 3º, dois corpos.

Rateios: 44$600 em 1; dupla (12) 23$300; placés: Finis Dreon 13$600; Canicula 11$200.

Tempo: 103" 3|5.

Total das apostas: 48:820$.

Criador: O. Amaral Peixoto.

Tratador: Claudio Rosa.

RATEIOS EVENTUAES

1 Canicula . ..	1340	14$400
2 Finis Dreno .	605	33$600
3 Uruóca	288	70$700
4 Mango	205	99$400
5 Tinteiro . . .	110	185$300
Total	2548	
12	765	23$300
13	612	29$200
14	204	87$600
15	133	134$400
23	225	79$500
24	90	198$700
25	52	344$000
34	91	196$500
35	32	559$000
45	32	559$000
Total	2236	

Mango largou em muito boas condições, o que lhe valeu a leaderança contrariando os designios de Uruóca que teve de contentar-se com o segundo posto. Como a filha de Middle West deixasse o ponteiro fugir tres corpos, Canicula foi muito intelligentemente ao seu encalço, seguindo-o a pouco mais de um corpo. Quasi a terminar a curva, Finis Dreno que se mantivera em ultimo, passou para terceiro, apparecendo na recta, já proximo de Mango e Canicula. Mango custou um pouco a entregar-se, mas afinal Canicula dominou-o. Quando o fez, apresentou-se Finis Dreno vivamente por fóra, a tempo ainda de quebrar a filha de Copyright e livrar palheta.

Finis Dreno, corrido de accordo com seus habitos, alcançou um triumpho inteiramente dentro de nossas previsões.

6ª CARREIRA

120 Premio "Madreperla" — Animaes nacionaes — Handicap — 1.600 metros — Premios: 4:000$, 800$ e 400$.

QUARAHIM, fem., castanho, 4 annos, São Paulo, Taciturno e Quietação, do sr. L. Paula Machado, 52 kilos, L. Leyghton .. 1.º
Murmurio, 52 kilos, G. Costa 2.º
Quinau, 56 kilos, J. Mesquita 3.º
Nhandi, 56 kilos, S. Batista 0
Barnabé, 49 kilos, C. Morgado 0
Iapó, 56 kilos J. Canales 0
Mignon, 48 kilos, H. Soares 0
Dominó, 51 kilos, F. Cunha 0
Soissons, 54 kilos, P. Gusso 0
Formosa, 51 kilos, P. Costa 0

Ganho por varios corpos; do 2º ao 3º, meio corpo.

Rateios: 76$100 em 1º; dupla (23) 70$100; placés: Quarahim 18$700; Murmurio 16$300 e de Quinau 18$700.

Tempo: 102" 4|5.

Total das apostas: 53:690$.

Criador: O proprietario.

Tratador: Ernani Freitas.

RATEIOS EVENTUAES

1	(1 Iapó	413	46$000
	(2 Quinau . .	576	33$000
	(3 Quarahim .	250	76$100
2	(4 Mignon . .	156	122$000
	(5 Barnabé ...	165	115$300
3	(6 Murmurio .	174	109$300
	(7 Soissons . .	132	144$100
	(8 Formosa ..	255	74$600
4	(9 Nhandi . .	159	119$600
	(10 Dominó . .	99	192$200
	Total	2379	
	11	258	64$300
	12	415	52$400
	13	553	39$300
	14	423	51$400
	22	58	375$000
	23	310	70$100
	24	267	81$400
	33	135	161$100
	34	201	108$200
	44	99	219$700
	Total	2719	

Foi algo demorada a partida do Premio "Madreperla", e quando os competidores foram postos em marcha, Formosa chocando-se a alguns dos competidores ficou fóra de corrida. Quinau esfusiou na ponta, seguido de Soissons, Quarahim e Iapó. O filho de Guante abriu uns dois corpos sobre Soissons que, mais adeante, deixou passar Quarahim. A filha de Taciturno entrou na recta já muito proximo do ponteiro, pelo qual passou logo adeante, abrindo varios corpos. Nos ultimos momentos Murmurio abateu Quarahim por meio corpo.

7ª CARREIRA

121 Premio "Canicula" — Animaes nacionaes — Handicap — 1.500 metros — Premios: 4:000$, 800$ e 400$.

JUIZ, masc., castanho, 6 annos, São Paulo, Almofadinha e Florentina, do sr. Domingos Cozzolino, 56 kilos, J. Canales . . 1.º
Galopador, 55 kilos, G. Costa 2.º
Miquirinha, 50 ks., L. Leyghton 3.º
Marechal, 48 kilos, O. Serra 0
Salyrgan, 56 kilos, H. Herrera 0

Não correu: Bill.

Ganho por tres corpos; do 2º ao 3º, dois corpos.

Rateios: 34$000 em 1º; dupla (12) 24$100; placés: Juiz réis 18$300; Galopador 20$600.

Tempo: 97".

Total das apostas: 52:080$.

Criador: J. e L. Martinelli.

Tratador: Oswaldo Feijó.

1—1 Juiz	594	34$000
2—2 Galopador .	672	30$100
3—3 Miquirinha	396	51$000
4—4 Salyrgan ..	553	36$500
5—5 Marechal ..	314	64$400
Total	2529	
12	846	24$100
13	346	59$100
14	189	108$200
15	145	141$100
23	315	64$900
24	275	74$400
25	134	152$700
34	125	162$100
35	91	224$800
45	92	222$400
Total	2558	

Juiz e Marechal, especialmente o primeiro, difficultaram muito a acção do "starter". Finalmente, enfrentaram o "starting-gate" e a pista foi aberta. Miquirinha, como é o normal, assomou no posto de honra, abrindo dois corpos sobre Juiz que precedia Marechal, Galopador e Salyrgan, tendo este saido mal. Na curva, Juiz approximou-se um pouco de Miquirinha, que tornou a fugir na recta. Tarefa facil foi a Juiz dar-lhe caça e quando o fez abriu varios corpos, liquidando a corrida neste ponto. Nos ultimos momentos, Miquirinha que vinha parando, entregou o segundo posto a Galopador. Juiz, que atravessa um periodo excepcional, registava seu terceiro successo consecutivo.

8ª CARREIRA

122 Premio "Catú" — Animaes de qualquer paiz — Handicap — 1.900 metros — Premios: 5:000$, 1:000$ e 500$.

LUCKY STRIKE, masculino, castanho, 4 annos, S. Paulo, Sin Rumbo e Liette, do sr. L. Paula Machado, 52 kilos, L. Leyghton 1.º
Mi Flete, 56 ks., W. Cunha 2.º
Oyapock, 52 kilos, J. Canales 3.º
Tapirapé, 50 kilos, J. Mesquita 0
Coeur d'Or, 53 kilos, H. Herrera 0
Oswaldo Aranha, 52 kilos, O. Coutinho 0
Queni, 55 kilos, G. Costa 0

Ganho por um corpo; do 2º ao 3º, cabeça.

Rateios: 37$000 em 1º; dupla (44) 74$700; placés: Lucky Strike 17$: de Mi Flete 81$700.

Tempo: 123" 1|5.

Total das apostas: 78:460$.

Criador: O proprietario.

Tratador: Ernani Freitas.

Total geral das apostas: réis 312:270$000.

Total geral dos concursos: 53:984$000.

Pistas: de grama (a 1ª carreira) e de areia (as demais): leve.

(Continua na 9ª pag.)

O Primeiro Exercicio Secreto do "Scratch" Brasileiro Talvez Seja Realizado Depois de Amanhã

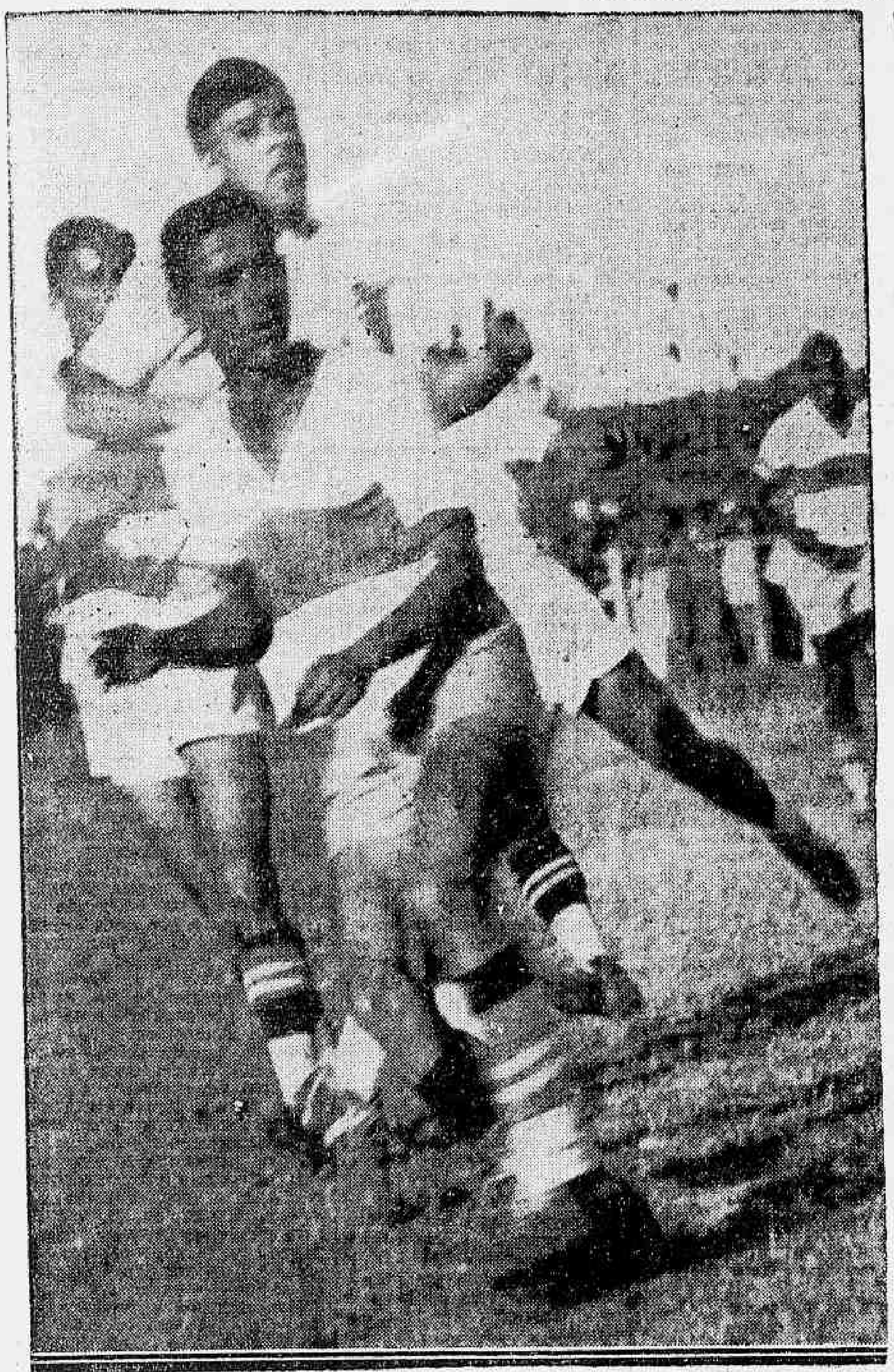

Roberto em acção. Vemol-o imprensado entre os "ba cks" do Olaria que tudo fazem por impedir, sua perigosa jo gada.

Em Estudos o Projecto da Effectivação de Um Choque Entre o Seleccionado e o São Christovão

Apesar de não estar ainda definitivamente assentado, assegura-se como certo, ter a F. B. F. entrado em estudos para reunir quinta-feira proxima todos os players do scratch brasileiro, com excepção, dos players rubro-negros que se acham na Bahia, afim de realizarem no gramado do Fluminense um ensaio em conjunto.

O motivo dessa decisão da direcção technica da selecção, é conhecer as possibilidades dos "ases" convocados.

Adeanta-se que Adhemar Pimenta fará um ligeiro match-treino, do qual participará a equipe de profissionaes do São Christovão.

Podemos assegurar aos nossos leitores que este projecto vae bem adeantado, e talvez hoje ou amanhã o Fluminense será consultado, sobre a cessão do campo.

O treino terá um caracter secreto e será iniciado ás 8 horas da manhã de quinta-feira proxima.

A Mesma Equipe do Certame Anterior Para a Temporada de 38

O Botafogo renovou contrato com todos seus profissionaes — Alvaro manterá a camiseta alvinegra por mais dois annos — Martin e Zezé tambem renovaram seus compromissos

Martim e Alvaro

O Botafogo Football Club, no intuito de apresentar para a proxima temporada uma equipe capaz de representa-la condignamente e desta forma manter o prestigio que goza nos meios sportistas citadinos, vem preparando activamente a sua equipe de profissionaes, realizando treinos severissimos e mantendo a sua turma em perfeita forma.

Além desses preparativos preliminares, o Botafogo resolveu assegurar o concurso de todos os seus profissionaes, não medindo, para isso, quaesquer sacrificios.

Assim é que, logo terminado o campeonato, tratou de prender os seus defensores, conseguindo em parte esse objectivo.

ALVARO

Alvaro, o festejado extrema botafoguense, e que se revelou nessa posição ser um elemento de valor, acaba de entrar em entendimentos com o seu club, afim de renovar o seu contrato.

Reconhecendo em Alvaro um verdadeiro crack, o Botafogo decidiu fazer uma proposta vantajosa, sendo, conforme era de esperar, logo aceita pelo consagrado ponta.

Alvaro receberá 20 contos de luvas e um conto de reis mensaes, sendo que no acto da assignatura do contrato receberá 5 contos de reis.

MARTIM E ZEZE'

A exemplo de Alvaro, Martim e Zézé renovaram os seus contratos com o Botafogo.

Com a renovação desses contratos, o club de Sergio Darcy tem garantido para o corrente anno uma equipe constituida de "azes" de valor e que poderá fazer uma boa figura no proximo campeonato, pois está á altura dos grandes quadros da cidade.

Reune-se a 30 do corrente o Conselho de Administração

Reunir-se-á no proximo dia 30 o Conselho de Administração da L. F. R. J.

Conforme apuramos, nesta reunião será tratado o caso Jahú.

A selecção cyclistica de domingo

GUARNIERE E LAVOURA OBTIVERAM AS PRIMEIRAS COLLOCAÇÕES

Promovidas pela Liga Carioca de Cyclismo, tiveram inicio domingo, no Campo de São Christovão as primeiras provas para a selecção da equipe que representará o Districto Federal na temporada internacional de cyclismo que sob os auspicios da Federação Cyclistica Brasileira será realizada em maio proximo.

A disputa da prova de selecção foi empolgante e teve lances que fizeram vibrar a grande assistencia de enthusiasmo. A luta entre Lavoura e Guarniére foi renhida e justo é dizer que um foi competidor para o outro, porquanto só na ultima volta depois de percorridos mais de 99 kilometros foi que se definiram as collocações, sendo a differença de Guarniére para Lavoura de 5 metros.

OS RESULTADOS

Foi o seguinte o resultado da preliminar e final:

1ª prova aberta a corredores de 3ª categoria e estreantes — 20 voltas — 1º logar, Custodio Corrêa (Dopolovoro); 2º, Francisco Dias (Suburbano); 3º, Affonso Zambrich (Suburbano); 4º, Ernani Maldonadi (Suburbano). Tempo 30'7" 2|5.

2ª prova — Selecção para a temporada internacional — 100 kilometros — 130 voltas — 1º logar, José Guarniére (Dopolovoro); 2º, Antonio Teixeira Lavoura (U. C. Campo Grande); 3º, Antonio Duarte Marques (U. C. Campo Grande); 4º, Ferrer Dertonio (Dopolovoro); 5º, Elisio Nogueira (Suburbano); 6º, Onofre Fernandes de Oliveira (Suburbano). Tempo: 3hs.,13', 48" 3|5.

No proximo domingo será realizada a segunda selecção. As provas terão logar na estrada Rio-São Paulo com o percurso de villa Valqueira ao kilometro 41 da referida estrada. Os concorrentes deverão estar no local ás 8.30 horas.

O America abateu o Santos por 2x1

SANTOS, 21 — O jogo America x Santos levou numerosa assistencia ao Estadio de Villa Belmiro. Sómente no segundo tempo a contagem foi aberta, Gallego, aos 11 minutos, após um centro de Ary, venceu a pericia de Cyro. Passados 5 minutos, de um centro de Sacy, Gradim cabeceia e empata.

A partida prosegue equilibrada, com ataques de lado a lado. Estando em posição um tanto duvidosa, Pirica recebe um passe e entra sózinho, assignalando o goal da victoria para o America, terminando a partida, vinte e cinco minutos depois sem que o escore de 2 x 1 se modificasse. Os quadros actuaram com a seguinte constituição:

SANTOS — Cyro; Neves e Wanderlino; Figueira, Marteletti (Artigas) e Artigas; (Abreu) Ruy, (Sacy) Vazzoni, Gradim, Aurelio e Tom-Mix (Ruy).

AMERICA — Thadeu; Vital e Badú; Britto, Oswaldo e Og, Ary, Gallego, Placido Carola e Pirica. — (A. N.).

Inicia-se Hoje o Torneio Aberto da L.C.B.

Seis pelejas marcarão o inicio hoje á noite deste interessante certame

A Liga Carioca de Baskett-Ball iniciará hoje a sua temporada para o corrente anno com a realização do Torneio Aberto.

Como nos certames anteriores, este interessante campeonato promette agradar, dado o grande numero de concurrentes como tambem pelo enthusiasmo que reina nos meios cestobolisticos.

Hoje, será aberto o certame com a realização dos seguintes jogos:

1º jogo — Prata da Casa x Combinado Rubro — A's 20.30 horas.

2º jogo — Moinho Fluminense x Grupo dos Tamoyos — A's 21.30 horas.

Rink do Santa Heloisa — Travessa dr. Araujo 26.

Arbitro — Azuhil Gomes, servindo como fiscal do 2º jogo.

Fiscal — Nelson Souza Carvalho, servindo como arbitro do 2º jogo.

Apontador: — Ennio Pizzari.

Chronometrista: — Alberico Garcia de Amorim.

Delegado — Waldmir M. Duarte.

Rink do Grajahu' T. Club — Av. Engenheiro Richard, 83.

1º jogo — Enc. São Paulo x Grupo Astoria.

2º jogo — Grupo Tuyuty x Light A. C.

Arbitro: Rubem de Azerêdo Coutinho — (Fiscal do 2º jogo).

Fiscal: Alberto Erlich, arbitro do 2º jogo.

Apontador: — Albino Pinheiro

Chronometrista — Waldyr Callil Nasser.

Delegado: — Ary Monteiro de Carvalho.

1º jogo — Combinado Rubro-negro x Shell S. C.

2º jogo — Combinado Millionarios x Grupo Tuyuty.

Rink do Boqueirão — Rua Mexico (Esplanada do Castello).

Arbitro: Lauro da Costa Rabello (Fiscal do 2º jogo).

Fiscal — Orlando Lopes Ribeiro, (Arbitro do 2º jogo).

Apontador — Rubem Pimentel Céa.

Chronometrista: — José Morella Filho.

Delegado: — Alfredo T. Novaes.

A semana sportiva do Botafogo F. Club

Será realizado amanhã, quarta-feira, ás 16 horas, um rigoroso treino do quadro profissional do Botafogo F. Club, em sua praça de sports á Avenida Wenceslão Braz.

Sexta-feira, proxima, dia 25, ás 15 horas, terá logar mais um treino do juvenis e o Departamento Technico, avisa ainda por nosso intermedio que estes amadores deverão comparecer munidos das respectivas certidões de edade, em documento original, afim de satisfazer a nova exigencia da Liga de Football do Rio de Janeiro.

Escobar Urtiaga no Fluminense

A F. B. F. concedeu certificado de transferencia ao jogador profissional Juan Carlos Escobar Urtiaga, do Montevidéo, Wanderes F. C. para o Fluminense.

Esmagadora Victoria Foi Consignada Pelos Rubro-Negros Em Seu 1º Jogo na "Boa Terra"

Por 7x1 cairam os alvi-negros

Walter

BAHIA, 21 — Estreando hontem, em sua segunda temporada nesta capital, o Flamengo apresentou-nos um padrão de football muito superior ao que exhibiu aqui ha 5 annos passados.

A actuação do quadro rubro-negro carioca, apesar dos seus jogadores só terem desembarcado no sabbado, ás 20 horas, foi espectacular. Todas as suas linhas movimentaram-se com grande precisão, o que foi bastante para esmagar o team botafoguense pela contagem de 7 x 1.

O quadro local, que ha pouco venceu o Corinthians Paulista, jogou reforçado por dois elementos do Bahia. Os goals do Flamengo foram marcados: 3 por Leonidas, 3 por Waldemar e 1 por Jarbas. Pellagio fez o goal dos locaes.

O PROXIMO JOGO DOS RUBRO-NEGROS

BAHIA, 21 — Os directores do Gallicia e do Bahia, no sabbado á tarde, chegaram a um entendimento. Assim, aquelle club, campeão da cidade, enfrentará o Flamengo no proximo domingo. — (A. N.).

O EXITO FINANCEIRO DO PRIMEIRO ENCONTRO

BAHIA, 21 — Como demonstração de que será coroada de exito financeiro a temporada do Flamengo, o jogo de hontem rendeu mais de 30 contos de réis. — (A. N.).

O CARTAZ DO BOTAFOGO

BAHIA, 21 — E' o seguinte o cartaz do club que o Flamengo derrotou hontem por 7 x 1:

Botafogo x Palestra Italia — 3 x 3. — Botafogo x São Paulo, 2 x 0. — Botafogo x Corinthians — 2 x 0. — (A. N.).

Em Acção o Scrateh Permanente de Basket-ball da L. C. B.

O "Scratch Permanente de Baskett-Ball, feliz iniciativa da L. C. B. que visa ter permanentemente uma selecção de melhores basket-ballers, para que possam representar a qualquer hora condignamente, o prestigio que desfruta o cestobol especializado nos meios sportistas da cidade.

Chacon, o conhecido "crack" do Flamengo, ficou encarregado da preparação da turma, tendo hontem reunido todos os "cracks", convocados afim de commum accôrdo escolherem o dia e hora para a realização dos treinos.

Após entendimentos estabelecidos ficou resolvida a effectivação dos ensaios aos sabbados á tarde, sendo tambem estabelecido a "cancha" do Boqueirão para o local destes treinos.

Vitamina levantou o Classico "Raphael de Aguiar"

Correspondendo ao seu franco favoritismo, Vitamina reappareceu, ante-hontem, em São Paulo, levantando o Classico "Raphael de Aguiar". A filha de Middle West, com mais esta prova de regularidade, mostrou, assim, definitivamente, que não ha muitos elementos em sua geração, capazes de lhe fazer sombra. Aliás, desde que a neta de Midway saiu de perdedóra, não tem feito outra coisa senão vencer, registando sete triumphos em forma quasi consecutiva. Usamos o quasi em attenção ao hiato do Derby Paulista, onde a crioula do Haras Riachuelo contentou-se em escoltar Malfa, tendo, aliás, produzido optima performance.

Mudou de propriedade

Passou á propriedade do sr. Gilberto da Rocha Faria a egua Lorraine que defenderá a jaqueta encarnada e estrella preta.

Vendida uma egua argentina

Para servir no haras Jaçatuba, foi adquirida pelos senhores E. e A. Assumpção a egua platina Miss Praia, que antes de entrar no exercicio das novas funcções disputara algumas carreiras por conta dos novos proprietarios. A filha de Pulgarin, nesta phase, terá a assistencia technica de Cornelio Ferreira.

Para defender a jaqueta de Quintilha

Pelo estimado turfman dr. Ernesto V. Saboya, foi adquirida aos criadores Assumpção, a potranca de dois annos Rancheira, filha de Violator e Dansarina. A irmã materna de Satania ingressará nas cocheiras de Francisco Barroso.

Impotencia Debilidade Sexual. Velhice Precoce. Modernos methodos de Rejuvenescimento. — Dr. MIRANDA JUNIOR. Pça. Floriano, 87. Ph. 22-6903

MUZAMBINHO CONTENTOU-SE MAIS UMA VEZ COM O SEGUNDO POSTO

(Continuação da 8ª pag.)

RATEIOS EVENTUAES

1—1	Queni	343	30$100
(2	Tapirapé	1117	27$600
2 |			
(3	O. Aranha	113	273$600
(4	Coeur d'Or	532	53$100
3 |			
(5	Oyapock	626	49$400
(6	L. Strike	834	37$000
4 |			
(7	Mi Flete	251	123$200
	Total	3866	
12		226	136$300
13		260	118$500
14		253	121$800
22		114	270$300
23		694	41$400
24		887	34$700
33		222	138$800
34		784	39$300
44		412	74$700
	Total	3852	

Oyapock, negando-se terminantemente a virar, demorou muito a acção do "starter". Afinal o filho de Silver Image virou, mas ainda assim, partiu com pequeno atraso, emquanto Queni efusiava na vanguarda. Em breve, o filho de Macon abria quatro corpos sobre Coeur d'Or que se propoz a acompanhal-o, precedendo Oyapock por pouco. Lucky Strike corria em quarto, precedendo Tapirapé e os demais. Na cabeça da curva, Oyapock passou por Coeur d'Or, emquanto Lucky Strike atrasava-se. Oyapock entrada a recta, carregou sobre o ponteiro, desalojando-o nas geraes. Ahi se apresentou por fóra Lucky Strike, estabelecendo-se entre os dois viva luta, resolvida a favor do filho de Sin Rumbo, pouco antes do disco. Nos ultimos momentos, Mi Flete abateu Oyapock formando a dupla.

Novos companheiros para Urussanga

Para propriedade do sr. E. T. Cardoso, que já possuia Urussanga, foram transferidos Calote e Refalosa que ingressarão nas cocheiras de Oswaldo Feijó.

RAIOS X
EXAMES RADIOLOGICOS EM RESIDENCIA
Drs. Victor Côrtes
— E —
Carlos Campos
Diariamente, de 9 ás 11 e 14 ás 18 horas
Assembléa 73, 1.º and.
Tel.: 22-5330

INFORMAÇÕES FINANCEIRAS E COMMERCIAES

MERCADOS

CAMBIO

Libra — 85$910 — Dollar 17$300

O mercado monetario hontem, regulava franco. Comprava o Banco do Brasil a 86$000 sobre Londres e a 17$300 sobre Nova York, á vista. Nessas condições ficou no primeiro encerramento.

Reabriu e fechou, mais calmo.

NA ABERTURA O BANCO DO BRASIL AFFIXOU A COMPRA DO DINHEIRO

Letras á 90 dias: Libra 85$710 a 85$800 e dollar 17$270.

Prompto: Libra 85$910 e 86$000; dollar 17$000; franco, $505; marco compensação, .. . 5$725 a 5$730; peso argentino, 4$440 a 4$450.

FOI AFFIXADA HONTEM A SEGUINTE TABELLA PARA DEPOSITO

Libra 87$500; dollar 17$600; coróa tcheca $620; escudo, $796, marco compensação 5$830; florim 9$777; peso argentino, papel 4$750; uruguayo 8$100 e lira $928; franco $545; escudo $793; franco suisso 4$053; Idem, belga, 2$971.

CURSO DE CAMBIO LIVRE SEGUNDO AS MEDIAS CALCULADAS PELA CAMARA SYNDICAL DO RIO DE JANEIRO

A' vista: Londres 87$353; Paris $558; Italia $939; Allemanha (R. Mark), 7$075; (Rg. Mark.) 4$232; (V. Mark) 5$811; (U. Mark.) 4$363; Portugal, $833; Belgica (ouro) 2$967; Suissa ... 4$042; Tcheco-Slovaquia $620; Nova York, 17$616; Uruguay ... 8$100; B. Aires, 4$740; Hollanda 9$730; Japão 5$162 e uenos(....." é.P.0799 9 999 Austria 4$900.

MOEDAS

Libra	104$286
Dollar	20$724
Franco	$666
Franco suisso	4$700
Escudo	$951
Peso argentino	5$213
Peso uruguayo	9$200
Reichsmark	5$018
Lira	878
Florim	11$026

OURO FINO

O Banco do Brasil comprou hontem a gramma de ouro fino na base de 1.000 por 1.000 em barra ou amoedado ao preço de 19$700.

O CAMBIO NO EXTERIOR

Abertura de Londres

Sobre Nova York, 4.97.12; Paris, 160.81; Hollanda 8.97.3|8 Paris 160.81; Hollanda 8.97.3|8, Suissa 21.63.1|4; Allemanha, 12.37 3 2; Italia 94.45 e Portugal 110.18.

Fechamento de Londres

Sobre Nova York, 94.45.

Abertura de Nova York

Sobre Londres 4.96.3|4.

TITULOS

O mercado de titulos apresentou-se hontem, em condições bastante activas com negocios apreciaveis sobre os papeis em actividade, que funccionaram calmos.

CAFE'

TYPO 7 — 11$200

Abriu e regulava frouxo, hontem, o mercado desse producto. Venderam-se no correr dos serviços 5.198 saccas contra 4.565 ditas anteriores, e os vendedores cotaram o typo 7 a 11$200 por 10 kilos.

Fechou frouxo e mal collocado., o referido mercado, cujos preços accusaram sensivel baixa.

COTAÇOES POR 10 KILOS

Typo 3	13$200
Typo 4	12$700
Typo 5	12$200
Typo 6	11$700
Typo 7	11$200
Typo 8	10$700
Pauta semanal:	
Café commum	1$300
Idem, fino	2$100

MOVIMENTO ESTATISTICO

Entradas:

Leopoldina (Minas) 1.822 e (Rio) 691, num total de 2.513.

Maritima (Minas- 1 052 e (S. Paulo) 4.531, num total de 5 583.

Armazem Reg. Flum. "Rio" 2 306; Armazem Reg. Espirito Santo 1.630 e Armazens Regs. Mineiros 87, num total de 13.119 Idem, anno passado 6.536, numa média de 11.474. Do 1° de julho 1.847.582, numa média d 7.051. Do 1° de julho anno passado 1.840.432. Café revertido ao stock desde o 1° de julho 10.951.

Embarques:

Europa	1.088
Africa	1 875
Asia	375
Cabotagem	920
Total	4.258

Idem anno passado 6.372. Desde o 1° do mez 119.748. Do 1° de julho 1.738 556. Idem, anno passado 1.405 118, tendo em stock 6774352. Menos consumo local do dia 19-3-38, 500, numa existencia de 676.752. Idem, anno passado 677.629.

ASSUCAR

Hontem, o mercado de assucar abriu e regulava estavel.

Fizeram-se pequenos negocios e os preços se apresentaram nas bases precedentes.

Fechou sem interesse este mercado.

MOVIMENTO ESTATISTICO

Entradas 400. Saidas 1.900, tendo em stock. 27 835 saccos.

COTAÇOES POR 60 KILOS

Branco crystal 55$ a 57$; Demerara 53$ a 54 e mascavos .. 40$000 a 41$500.

ALGODÃO

Hontem, o mercado desse producto abriu e regulava firme. Fizeram-se desenvolvidas transações e os preços eram os mesmos de vespera.

Fechou este mercado firme.

MOVIMENTO ESTATISTICO

Entradas, não houve. Saidas, 610 tendo em stock 11.083 fardos.

Fechou este mercado firme.

COTAÇOES POR 10 KILOS

Seridó: typo 3, 49$ a 50$; typo 4, 47$ a 48$. Sertões: typo 3, 46$ a 48$. Sertões: typo 3, 46$ a 47$; typo 5, 42$500 a 43$500. Ceará e Mattas: nominal. Paulista, typo 3 nominal; typo 5, 42$ a 42$500.

Movimento de vapores

ESPERADOS

DA EUROPA PARA O RIO DA PRATA

Marselha e esc., "Mendoza"	22
Hamburgo e esc., "General Artigas"	23
Havre e esc., "Formoza"	27
Londres e esc., "High Patriot"	28
Stockholmo e esc., "Columbia"	28
Londres e esc., "Almeda Star"	28
Genova e esc., "Augustus"	28
Bordeaux e esc., "Massilia"	29
Amsterdam e esc., "Eemland"	30
Hamburgo e esc., "Monte Paschoal"	30
Hamburgo e esc., "Cuyabá"	31

DOS ESTADOS UNIDOS PARA O RIO DA PRATA

Nova Orleans e esc. "Delpud"	22
Nova York e esc., "Minneguá"	23
Nova York e esc., "Wester World"	25

DE CABOTAGEM

Manáos e esc., "Almirante Jaceguay"	22
Porto Alegre e esc., "Uçá"	22
Porto Alegre e esc., "Curityba"	23
Santos, "Bagé"	23
Porto Alegre e esc., "Butiá"	24
Tutoya e esc., "3 de Outubro"	24
Recife e esc., "Mantiqueira"	24
Penedo e esc., "Miranda"	25
Belém e esc., "Rod. Alves"	25
Belém e esc., "C. Ripper"	29

A SAIR

PARA A EUROPA DO RIO DA PRATA

Londres e esc., "High Princess"	22
Hamburgo e esc. "Monte Rosa"	24
Hamburgo e esc., "Bagé"	25
Amsterdam e esc., "Waterland"	25
Helsinki e esc., "Orient"	26
Hamburgo e esc., "Cordoba"	26
Genova e esc., "P. Giovanna"	27
Gdynia e esc., "Pulaski"	29
Hamburgo e esc., "Raul Soares"	30
Trieste e esc., "Neptunia"	30
Hamburgo e esc., "General San Martin"	30
Antuerpia e esc. "Astrida"	30
Helsinki e esc., "Angra"	31

PARA OS ESTADOS UNIDOS DO RIO DA PRATA

Nova Orleans e esc., "Mandu"	23
Nova York e esc., "Poconé"	23
Nova York e esc., "Pan America"	24
Nova York e esc., "Lalande"	26
Philadelphia e esc., "Coldbrook"	29
Nova York e esc., "E. Prince"	31

POR CABOTABEM

Cannavieiras e esc., "Arapuá"	22
S. Francisco e esc., "Laguna"	22
Canavieiras e esc., "Arapuá"	22
Porto Alegre e esc., "Itagiba"	22
Porto Alegre e esc., "Ararâ"	22
Porto Alegre e esc., "Olinda"	23
Aracaju' e esc., "S. Paulo"	23
Porto Alegre e esc., "Araranguá"	23
Manáos e esc., "Affonso Penna"	23
Parnahyba e esc., "Arassu'"	24
Porto Alegre e esc., "C. Capella"	24
Porto Alegre e esc., "Mantiqueira"	24
Porto Alegre e esc., "Tietê"	24
Porto Alegre e esc., "Tambahu'"	26
Maceió e esc., "Curityba"	26
Recife e esc., "Bitiá"	25
Belém e esc., "D. Pedro II"	25
Penedo e esc., "Miranda"	28
Recife e esc., "Annibal Benevolo"	28
Belém e esc., "Bury"	28
Manáos e esc., "Affonso Penna"	30
Porto Alegre e esc., "C. Ripper"	31

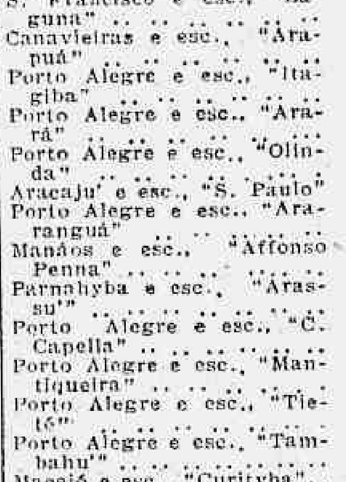

Theatro GLORIA

O SEU THEATRO DE COMEDIA

Hoje ás 20 e 22 horas *JAYME COSTA e sua cia. de comedia com o maior successo do theatro de comedia dos ultimos tempos*

O Homem Que Nasceu Duas Vezes

Original de Oduvaldo Vianna em 3 actos

POLTRONAS, 5$000

Quintas e sabbados matinées a preços reduzidos.

Domingos — Vesperaes elegantes.

Empresa Nacional de Economia Ltda.

(CASA BANCARIA ENEL LTDA.)

Séde: RUA DO ROSARIO N. 144 — Phone 23-4236

RIO DE JANEIRO

BALANCETE EM 28 DE FEVEREIRO DE 1938

ACTIVO

Moveis e Utensilios		8:225$000
Apolices de:		
Minas	25:800$000	
São Paulo	37:000$000	
Porto Alegre	29:095$900	
Conjunto Enel	251:100$000	
Letras Hypothecarias C.P.V.C.	30:068$000	
Certificados	205:835$000	
Recife	814:300$000	
Pernambuco	550$000	1.393:748$900
Prestamistas por Apolices de:		
Minas	540$000	
São Paulo	69:945$000	
Porto Alegre	13:995$400	
Enel	656.680$000	
Certificados	1.680:700$000	
Recife	1.263:590$600	3.674:451$000
Contas Corrente		546:498$940
Luz Electrica c/Deposito		47$000
Seguros		24$500
Coupons		45$400
Acções		122:000$000
Valores em Caução		1.853:210$000
Apolices em Custodia		1.350:000$000
Caixa:		
Em especie	12:408$600	
Em Bancos	451:698$200	464:106$800
Diversas Contas		96:508$770
Total do Activo		9 508:866$310

PASSIVO

Capital		60:000$000
Fundos de:		
Reserva	11:260$942	
Garantia	4:504$377	
Gratificação Empregados	2:252$189	18:017$508
Contas Correntes:		
Movimento	4.723:635$702	
Garantidas	750:405$750	
Prazo Fixo	706:241$550	6.180:283$002
Contas em Liquidação		11:500$000
Prestações á Pagar		2:505$300
Apolices e Valores em Caução		1.853:210$000
Valores em Custodia		1.350:000$000
Diversas Contas		33:350$500
Total do Passivo		9.508:866$310

Rio de Janeiro, 19 de Março de 1938.

Alfredo José da Costa e Souza, Contador
Moacyr Saraiva de Carvalho
Henrique Teixeira de Carvalho

A Campanha do Trigo em Diamantina

UMA HOSTIA FEITA COM TRIGO

O sr. Gastão de Faria, director do Fomento da Producção Vegetal, na audiencia que teve hontem com o ministro da Agricultura, communicou a s. ex. que, nos festejos commemorativos do centenario da elevação do municipio de Diamantina á categoria de cidade, foi celebrada uma missa, durante a qual, segundo informações que tivera, uma das meninas que faz parte do Grupo Escolar de Gouvêa, que está empenhado na campanha do trigo, entregou ao vigario uma hostia feita com trigo de Diamantina. Essa hostia, após á consagração do rithual, serviu na solennidade religiosa que se realizou.

O sr. Fernando Costa mandou felicitar a directora do Grupo Escolar de Gouvêa, pelo muito que está fazendo, naquella cidade, em favor da campanha do trigo.

A caminho de S. Paulo o caminhão a gasogenio!

NOVA EXPERIENCIA SERA' HOJE LEVADA A EFFEITO PELO MINISTERIO DA AGRICULTURA

O ministro Fernando Costa, interessado em submetter o caminhão a gazogenio recentemente chegado da Inglaterra a uma verdadeira prova de fogo, determinou sua ida, hoje, a São Paulo.

Esse caminhão partirá hoje, ás 6 horas da manhã, completamente carregado, da praça Marechal Ancora.

Convidado por s. ex., acompanhará essa viagem um technico designado pelo Syndicato dos Proprietarios de Omnibus, desta capital, que fará esse percurso em companhia do senhor Carlos Duarte, director geral do Departamento Nacional da Producção Vegetal.

Visa com essa providencia o sr. Fernando Costa chamar a attenção dos proprietarios de omnibus para as grandes vantagens que offerece o emprego desse typo de vehiculos, cuja adopção entre nós muito beneficiará a economia nacional.

Dr. Oswaldo Barbosa

PROF. DE CLINICA MEDICA DA FACULDADE DE MEDICINA DO PARA'

Doenças do figado, estomago, pulmões e coração Installações completas de electricidade medicas, raio X, alta frequencia, banhos hydro electricos e de luz, raios ultra-vermelhos e ultra-violetas.

EXAMES DE LABORATORIO

CONSULTORIO, 7 de Setembro, 135, 3.° and, 22-0598. RESIDENCIA — Rua Paulino Fernandes, 82 — Botafogo — 26-2281

Movimento da venda do Entreposto Federal da Pesca

Durante a ultima semana, o movimento de venda de peixe no Entreposto Federal da Pesca foi de 351.062 kilos, no valor de 463:887$300 Segundo a estatistica que sobre o assumpto apresentou hontem ao senhor ministro da Agricultura, o director de Caça e Pesca, sr. Moreira da Rocha, como o faz habitualmente todas as segundas-feiras, O preço medio por que foi vendida a garoupa de primeira foi de 3$468 o kilo; o mesmo producto, de segunda, 2$049; o camarão, 6$201; a pescadinha, 4$450; o robalo, 4$425, etc.

DR. BRANDINO CORRÊA

Molestias do apparelho genito-urinario no homem ou na mulher — OPERAÇÕES — Utero, ovarios, prostata, rins, bexiga, etc. Cura rapida por processo moderno sem dor da

GONORRHÉA

e suas complicações — Prostatites, orchites, cystites, estreitamentos, etc. Diathermia, Darsonvalização — Rua da Assembléa n. 23-sob. das 14 ás 18 horas. Domingos e feriados, ás 7 horas.

No Sul-Americano de Natação

Caballero e Louzada as mais expressivas figuras da representação brasileira, nos dois primeiros dias de disputa — Isa Alves tambem cumpriu boa performance

A performance dos brasileiros na primeira etapa do Campeonato Sul-Americano de Natação, que ora tem transcurso na capital peruana, correspondeu plenamente ao que se esperava.

De modo geral, os resultados technicos obtidos nessa primeira phase do certame, são de agradar, havendo mesmo algumas surpresas.

O BRASIL EM SEGUNDO LOGAR

LIMA, 21 — Com os resultados das provas realizadas sabbado e hontem, é a seguinte a collocação dos concorrentes ao Campeonato Sul-Americano de Natação:

1°, Argentina, 58 pontos; 2°, Brasil, 34; 3°, Peru', 32; 4°, Chile, 24; 5°, Equador 16; 6°, Uruguay, 10.

A contagem para mergulhos (Saltos ornamentaes) é a seguinte: 1°, Argentina 180,1 pontos; 2°, Peru', 168,2; 3°, Uruguay 62. — (A. N.).

COMO FOI FEITA A CONTAGEM

LIMA, 21 — A contagem de pontos por victorias conquistadas pelos athletas é feita da seguinte maneira:

Para provas individuaes: 1° logar, 13 pontos; 2°, 8; 3°, 5; 4°, 3; 5°, 2; 6°, 1 ponto.

Nas provas de revezamento os pontos são contados pelo dobro da escala acima. — (U. P.).

A MAIOR SURPRESA

LIMA, 21 — Os technicos consideram surpreendente a performance do nadador equatoriano Carlos Luis Gilbert, na prova de 200 metros nado livre, pois trata-se de um joven de 15 annos.

Carlos Luis Gilbert conseguiu approximar-se perigosamente do record sul-americano, que é de 2 minutos e 18 segundos e pertence desde abril de 1936 a Ricardo Peper, argentino. — (U. P.).

ISA COLLOCOU-SE EM TERCEIRO

LIMA, 21 — Na prova final de cem metros de costas, para damas, a nadadora brasileira Isa Alves da Silva conquistou o terceiro logar.

O resultado geral dessa prova foi o seguinte:

1° logar — Ursula Frick (Argentina), em 1'28".

2° logar, Elena Tuculet (Argentina) em 1'29" 3|10.

3° logar, Isa Alves da Silva (Brasil) em 1'30" 2|10.

4° logar, Dora Rhoduls (Argentina) em 1'34" 2|10.

5° logar, Grace King (Peru') em 1'40".

6° logar, Perla Alcantara (Chile), 1'45" 6|10.

Não correram: Maria Lenk (Brasil) e Blanca Fredes (Chile). — (U. P.).

EXCELLENTE O TEMPO CONQUISTADO POR CABALLERO

LIMA, 21 — Alberto Novo Caballero, nadador brasileiro, collocou-se em primeiro logar na segunda serie das eliminatorias para a prova de cem metros de costas. — (U. P.).

LIMA, 21 — Foi o seguinte o resultado das eliminatorias para nado de costas, 100 metros:

1ª série — 1° logar, Billoch Caride em 1'17" (Argentina).

2° logar, Walter Ledgard (Peru').

3° logar, Daniel Carpio (Peru').

4° logar, Harry Ciura (Uruguay).

2ª serie — 1° logar, Alberto Novo Caballero (Brasil), em 1'13" 8|10.

2° logar, Carlos Costa (Argentina).

3° logar, Roberto Peper (Argentina).

4° logar, Fernando Ramirez (Chile).

Roberto Peper correu em logar de Carlos Campins. — (U. P.).

N. R. — E' bastante compararmos os tempos conquistados pelos primeiros collocados nas eliminatorias na prova acima, para se chegar á conclusão de que Caballero não tem competidor capaz de lhe vencer. Quasi 4 segundos separam-no do vencedor da outra turma.

OS 100 METROS NADO DE PEITO, PARA HOMENS

LIMA, 21 — As provas eliminatorias de nado de peito, 100 metros, deram o seguinte resultado:

1ª serie — 1° logar, Carlos Reed (Chile) 1'19".

2° logar, Hector Sapelli (Uruguay).

3° logar, Ricardo Rey y Lama (Peru').

4° logar, Celestino Martinez (Argentina).

2ª serie — 1° logar, Jorge Berroeta (Chile), 1'15" 4|10.

2° logar, Kurt Waldmann (Argentina).

3° logar, Carlos Sos (Argentina).

4° logar, Wilson Lousada (Brasil).

5° logar, Juan Pinasco (Peru'). — (U. P.).

OS 200 METROS NADO LIVRE, PARA HOMENS

LIMA, 21 — Foi o seguinte o resultado geral das provas eliminatorias de 200 metros, nado livre:

1ª serie — 1° logar, Carlos L. Gilbert (Equador), em 2'21" e 8|10.

2° logar — Walter Ledgard (Peru').

3° logar, Eugenio Zucal (Argentina).

4° logar, Julio Arrechandieta (Chile).

5° logar, Alfonso Carrera (Peru').

2ª serie — 1° logar — Ricardo Planas (Equador), em 2'23" e 6|10.

2° logar — Roberto Peper (Argentina).

3° logar, Enrique Ledgard (Peru').

4° logar, Washington Guzman (Chile).

5° logar, Carlos Milberg (Argentina).

6° logar, Alvaro Tatto (Brasil). — (U. P.).

A PERFORMANCE DE ISA ALVES

LIMA, 21 — A nadadora brasileira Isa Alves da Silva conquistou na prova de 100 metros, nado de costas, cinco pontos para o Brasil. Nos primeiros metros da prova Isa Alves da Silva permaneceu em primeiro logar, mas pouco depois Ursula Frick e Elena Tuculet conseguiram firmar-se na deanteira. — (U. P.).

Casa Guiomar

CALÇADO "DADO"

FOI, E' E SERA' A MAIS BARATEIRA DO BRASIL LANÇA NO MERCADO NOVIDADES DE SUA CREAÇÃO

38$ Chics e finos sapatos em superior pellica fôsca, preta ou marron, com lindo plissé na gaspea, o mesmo modelo em naco branco lavavel, salto Luiz XV alto

Modernos e finos sapatos em superior pellica preta fôsca, forma quadrada e com lindo cordão no peito do pé.

O mesmo modelo em naco branco lavavel ou em branco e marron, e em branco e preto.

De 28 a 32 — 28$.
De 33 a 38 — 30$

Elegantes e fortes alpercatas em naco branco lavavel ou todo em pellica envernizada preta, com furos na gaspea e com lindo trançado no centro e fivelinha do lado

De 18 a 26 — 16$.
De 27 a 32 — 18$.

Remettem-se gratis catalogos illustrados.

Porte: sapatos 2$000. alpercatas, 1$500

JULIO N. DE SOUZA & Cia. Avenida Passos, 120 — Rio Telephone: 43-4424

Diario Recreativo

LORD CLUB

De accordo com o programma organizado para o corrente mez, a directoria do Lord Club fará realizar domingo proximo, 2 do corrente, das 20 ás 24 horas, uma reunião dansante.

Tocará a "Tuna Mambembe", sob a direcção do professor Raul Malagutti.

ALLIANÇA CLUB

O veterano Alliança Club, realizará, sabbado proximo, em sua séde, á rua Alice, um grandioso baile, das 22 ás 4 horas de domingo.

Tocará optimo "jazz" apresentando um novo e variadissimo repertorio de sambas, foxes e valsas sem dar tréguas aos participantes da noitada dansante.

GENTIL CLUB

O club da rua do Riachuelo, cujas festas alcançam sempre verdadeiras victorias, está arregimentando a sua turma de frente, para o estrondoso baile de depois de amanhã.

Destarte os frequentadores do Gentil já estão em posição de sentido para a promettida noite de quinta-feira proxima.

O estado das sondagens de petroleo

Na audiencia que teve hontem com o ministro Fernando Costa, o sr. Avelino Ignacio, director do Fomento da Producção Mineral, apresentou a s. ex. — conforme o faz semanalmente — o seguinte relatorio sobre as sondagens de petroleo, que estão sendo realizadas pelos technicos desse Departamento, em diversos pontos do territorio nacional:

"N. 84 — Para petroleo, em Monte Alegre, Pará: 606m.27; em reforma das installações; os trabalhos de perfuração deveriam ser reiniciados no dia 15; faltam outras noticias. N. 153 — Para petroleo, em Lobato, Bahia: esta sondagem attingiu o crystalino; foi ordenado o proseguimento por mais alguns metros, afim de dar por finda a presente perfuração. N. 155 — Para petroleo, na Serra do Móa — Cruzeiro do Sul, Acre: 150m,20; profundidade anterior, 148m,90; avanço verificado — 1m.30; nesta data (9|3|38) assumiu a direcção do serviço o engenheiro Egeu Marino de Almeida Gomes; tem prejudicado o avanço a falta de tubos curtos, pois os menores medem 5 metros; perfurando-se um ou dois metros sem revestir, o aterro invade o furo, prejudicando uma marcha rapida. N. 156 — Para carvão em Lagôa da Matta, Therezina, Piauhy: foi recomposto o furo com inicio de nova perfuração no mesmo local, devido accidente e desvio verificado no anterior; telegramma n. 10, de 13|3|38: 9m.40. N. 157 — Para estudos de ouro, em Lavras, Rio Grande do Sul; telegramma n. 261, de 12|3|38: 101m.40; profundidade anterior, 91m,50; avanço verificado: 9 metros. N. 158 — Para petroleo em Camassary, Bahia: telegramma n. 45, de 17|3|38: 29 metros; profundidade anterior, 21 metros; avanço verificado, 8 metros. N. 159 — Para petroleo em Ponta Verde — Alagôas: experiencia de machinas para breve inicio de perfuração".

Dr. Newton Motta

(Cirurgião do Hospital São Francisco e da Caixa da City, Ex-Chefe dos Serviços de Gynecologia e Obstetricia da Benefic. Hespanhola)

OPERAÇÕES - DOENÇAS DE SENHORAS — PARTOS —

Consultorio: Rua Ouvidor, 164-1.° sala 4 Terças, quintas e sabbados — 2 1|2 ás 4 —

Attende chamados: Tel. 28-6282

Eterniza-se o julgamento do sargento Pereira Pinto

O ACCUSADO CONSTITUIU NOVO ADVOGADO DE DEFESA

Como antecipamos, o Conselho Permanente de Justiça da 2ª Auditoria de Guerra, a quem cabe proceder o julgamento do sargento da D. S. E., Arcilio Pereira Pinto, pelo crime de falsidade administrativa, esteve reunido hontem, no Hospital Central do Exercito, para cumprir sua missão.

Tal não se verificou entretanto, em virtude do accusado ter informado que resolvera entregar a sua defesa a um advogado de sua confiança, sem prejuizo da acção do advogado de officio.

Por esse motivo, foi o julgamento adiado, afim de que o novo patrono do réo, sr. João Diogo Malcher da Cunha, tenha opportunidade de estudar o processo convenientemente.

TERRAS PERTO DO RIO

CHACARAS, LOTES E GRANDES AREAS PARA PLANTAÇÕES DE LARANJA

Nas Fazendas Reunidas Villa Santa Thereza, constituidas pelas áreas de terras da "Saudade", Conceição, Cruz das Almas e Calundú, servidas de luz electrica, a 30 minutos da Capital, no districto de Caxias. Preços modicos, a longo prazo, não obstante a sua crescente valorização.

Mais informacões com a Cia. BRASILEIRA DE PARCELLAMENTO — IMMOBILIARIO S|A, rua do Rosario 144

SOCIAES

ANNIVERSARIOS

Fazem annos hoje: — As sras. Aida Grassi Sereno, Isaura de Souza Carvalho; as senhorinhas Eulalia Pereira Passos, Manoelita da Silva Costa, Helena Goulart de Andrade e Gonçalina de Abreu Schilling; o nosso confrade M. Paulo Filho, director do "Correio da Manhã", os drs. Placido Teixeira de Mello Moraes e Armenio Jouvin; o dr. Arthur Orosino La Porta.

Fizeram annos hontem: Sras. viuva dr. Urbano Santos; d. Lucy Vianna, viuva do saudoso jornalista dr. Victor Vianna; d. Annita Peçanha, viuva do dr. Nilo Peçanha, ex-presidente da Republica; sr. dr. Ary Franco, presidente do Tribunal do Jury.

Meninos José, filho do finado 1º tenente Accacio Graças de Jesus e a menina Alda filha do sr. João Florencio da Silva.

— Transcorre hoje, a data natalicia da gentil senhorinha Anita Cerqueira, filha do sr. Francisco Cerqueira, funccionario da Companhia Nacional de Construcções Civis e Hydraulicas.

A anniversariante offerecerá á noite, na sua residencia, um chá-dansante ás suas innumeras amiguinhas.

— Festejou hontem o seu anniversario a distincta senhorinha Sonia Barreto Passos.

— Completa annos hoje o sr. Alberto Ferreira, dedicado funccionario do Departamento dos Correios e Telegraphos.

— Vê passar hoje o anniversario natalicio o vice-presidente da Caixa Economica e director-superintendente da Carteira de Titulos daquella importante instituição de credito.

Por esse motivo, aquelle senhor, que alia as qualidades de "gentleman" e de chefe, será alvo de significativa homenagem de seus subordinados e amigos, que são todos os que privam com o dr. A. Veiga Faria.

ALMOÇOS

Um grupo de altos funccionarios do Itamaraty promove um almoço em honra ao embaixador Mario de Pimentel Brandão, ex-ministro das Relações Exteriores, que partirá brevemente para assumir a chefia da nossa missão diplomatica em Washington. Esse almoço se realizará no proximo dia 31, no Jockey Club. As listas de adhesão se encontram na portaria do Jockey Club e no "Jornal do Commercio" com o sr. Adão.

NOIVADOS

O nosso presado companheiro de trabalho Rubens de Oliveira, contratou, casamento com a senhorinha Alcidea Ferreira Gaia, filha do commerciante Serafim Ferreira Gaia, e de sua esposa, sra. Isaura Ferreira Gaia.

— Contratou casamento com a senhorinha Irene Alberto Ravache, filha do sr. Alberto Ravache engenheiro agronomo do Ministerio da Agricultura, e de d. Irene Zenatto Ravache, o sr. Carlos Vanni, chefe de departamento das Caixas Registradoras National S|A.

CASAMENTOS

— Realiza-se amanhã, o enlace matrimonial da senhorinha Ceclinda Emilia Erilt Ferreira Seite, com o sr. Manoel Ruy Pinheiro.

A cerimonia religiosa terá logar na Igreja de N. S. do Brasil, ás 17 horas. (Matriz da Urca).

Os noivos receberão os cumprimentos na Igreja.

NASCIMENTOS

Está enriquecido o lar do senhor Raymundo Pinheiro e de sua exma. esposa, professora Leonice Pinheiro, com o nascimento de um interessante menino, que na pia baptismal receberá o nome de Raymundo Nonato.

— **Miriam** — Está em festas o lar do dr. Rubem de Magalhães Pecego e de sua exma. esposa sra. d. Yara Costa Pecego por motivo do nascimento occorrido a 7 deste mez, da primeira filha do casal, a qual recebeu o nome de Miriam.

BAPTIZADOS

Foi levada domingo, 20, á pia baptismal da Igreja Matriz de N. S. do Brasil, na Urca, a interessante Lucia Apparecida, filhinha do casal Olinda de Lima Machado-Raymundo de Toledo Machado, funccionario da Assistencia Municipal. Foram padrinhos de Lucia Apparecida o dr. Theocritas Siqueira e sua exma. esposa d. Dagmar Ministerio Siqueira.

FESTAS

Club Militar da Reserva do Exercito — O Club Militar da Reserva do Exercito reiniciará suas actividades sociaes offerecendo aos seus associados um chá-dansante no grill-room do Casino Balneario da Urca.

Essa festa onde tocarão duas jazz, se realizará no proximo dia 3 de abril e os convites se acham a disposição dos interessados, diariamente, das 17 ás 19 horas na secretaria do club á Avenida Rio Branco, 133, 5º andar.

Casa de Minas Geraes — Em continuação de seu programma de festas, a "Casa de Minas Geraes", realizará todos os domingos uma reunião dansante, em sua séde á Avenida Rio Branco, 175-177, 2º andar, (em frente a Galeria Cruzeiro).

No primeiro e terceiro domingos de cada mez, haverá reunião infantil, dansante e literaria, das 15 ás 17 horas.

Dia 26, ás 21 horas. Conferencia do dr. Casasanta, sob o thema "Os Mineiros de 91".

No dia 3 de abril haverá uma hora de arte infantil, das 16 ás 18 horas.

Sport Club Joalheiro — A directoria offerece aos seus associados, nos salões do Club Natação e Regatas, á rua Santa Luzia um baile do dia 26 do corrente, (sabbado).

Tocará uma jazz e o ingresso dos associados será com o recibo nº. 3.

VIAJANTES

Procedente dos Estados Unidos, com escalas pelos portos do Norte do Brasil, amerissou no Aeroporto Santos Dumont, domingo, á tarde, um hydro-avião da linha internacional da Pan American Airways, trazendo os seguintes passageiros: de Port of Spain, Johannes Calon e Sprague Johnson; de Belém do Pará, dr. Isaac R. Benoliel, Orsini Araujo Coriolano e Miguel Joaquim Surgek; do Recife, senhora Alice Barros Eustachio, dr. José Eustachio da Silva, Arnaldo Saldanha e Manoel Baptista da Silva; da Cidade do Salvador, Eurico Torres Brandão e Arnoldo Gravenhors; e de Victoria, dr. Raymundo Moreira.

Procedente de Porto Alegre e escalas, chegou, ainda na tarde de domingo, um hydro-avião da linha gaucha da Panair do Brasil, trazendo os seguintes passageiros para esta capital: de Porto Alegre, dr. Pedro Americo Werneck, Emilio Alves Teixeira, dr. José L. Martins Costa, Waldemar da Rocha Moreira, Joel Cecil Hart e Caio Neves Coelho; de Florianopolis, Hans Jordan; de Paranaguá, Gustavo Eslenstein e Durval Souza Pinto; e de Santos, Raymundo Mendes Sobral e Antonio P. Figueiredo.

Pelo avião "Electra", da linha mineira da Panair, viajaram hontem os seguintes passageiros: do Rio de Janeiro para Bello Horizonte: sra. Clarisse Diogo Lavrador, Otto Spithaler, José Eluf, George F. Pichel, Emilio Lacoste, Alfredo Anderson, dr. Carvalho Britto e Morris Monastersky; e de Bello Horizonte para o Rio de Janeiro: dr. Dorinato Lima, Janserico Assis, sra. Maria Augusta Leão da Costa Ribeiro, Oscar Villares, sra. Lucilia Villares, senhorinha Maria I. Camargo, Paulo Barbosa, Amadeu A. Teixeira e Francisco Cesar Barros da Costa.

Do mesmo Aeroporto e á mesma hora, parte para Buenos Aires, via Paraguay, um avião "Douglas" da linha internacional da Pan American Airways, conduzindo os seguintes passageiros: para Assumpção, Henri Stassart; e para Buenos Aires, Armin S. Baltzer, Herbert A. Tennison e Sprague Johnson.

Com destino a Porto Alegre e escalas parte ás 8 horas, ainda do mesmo Aeroporto, um hydro-avião da linha gaucha da Panair, do Brasil, conduzindo os seguintes passageiros: para Paranaguá, sra. Aline C. Parigot de Souza; e para Porto Alegre, dr. Ibanez Verney, José C. Almeida Filho, Cesar E. Thomas e Joel Cecil Hart.

LIVRARIA ALVES
Livros collegiaes e academicos

O PALCO DO RIVAL PASSA POR MODIFICAÇÕES RADICAES PARA ESTREAR A "MARQUEZA DE SANTOS"

Afim de ser rigorosamente adaptado á grandiosa montagem de H. Collomb para a peça de estréa de Dulcina e Odilon, "Marqueza de Santos", de autoria do consagrado autor patricio Viriato Corrêa, o palco do Rival recebe, neste momento, radicaes modificações que se fazem sob o controle de um representante da companhia, o actor José Soares, o qual se encontra, especialmente para esse fim, no Rio, desde a semana passada.

O SUCCESSO DE "O HOMEM QUE NASCEU DUAS VEZES", NO GLORIA

Para isso contribuem dois factores deveras poderosos — a peça de Oduvaldo Vianna, escripta especialmente para o elenco da Cia. Jayme Costa, cheia daquella verve absoluta que sempre caracteriza os trabalhos do autor de "Amor", e o conjunto artistico, magnifico, pois que é o mais caro que já se formou nesta capital.

Quasi todo formado de primeiras figuras na scena brasileira, que se recommendam pelo seu passado de glorias definitivas, offerecem ao publico uma representação brilhante, cheia de sinceridade.

UMA HOMENAGEM A JOSE' CARAN

Os amigos e admiradores do sr. José Caran, vão offerecer-lhe no proximo dia 28, ás 12.30, um almoço no Resaurant Taberna Azul, por motivo do seu anniversario natalicio. Adheriram já a esta festa de camaradagem, os srs. dr. Domingos Segreto, maestro Villa Lobos, dr. Vieira de Moura, Affonso Segreto Sobrinho, Cezar Britto, Abilio de Menezes, Serra Pinto, Antonio de Souza, Luiz Iglezias, Vicente Trotta, Oswaldo Valle, Horacio Lage, dr. Luiz Carvalhal, Octavio Lage, Carlos Lage, Adhemar Cunha, Pedro Celestino, Servio Leitão, Humberto Cunha, A. Alencastro, Sylvio Lopes Cardoso, Jair de Andrade, Sylvio Salema, H. P. Silva, e outros.

O CARTAZ DE HOJE

CARLOS GOMES — "As tres Helenas", ás 20 e 22 horas, com Procopio.

GLORIA — "O homem que nasceu duas vezes", ás 20 e 22 horas, com Jayme Costa.

RECREIO — "O fim do mundo", ás 20 e 23 horas, com Oscarito.

THEATRO CARLOS GOMES

Hoje, ás 8 e 10 horas, Hoje AMANHÃ e DEPOIS
Ultimas representações da comedia
"AS TRES HELENAS"
PROCOPIO na sua grande criação comica.

SEXTA-FEIRA: "QUE NOITE, MEU DEUS!" outro successo de gargalhadas de PROCOPIO

Estréa da actriz ELZA GOMES.

NA PREFEITURA

A Directoria dos Serviços de Utilidade Publica da Prefeitura resolveu estudar uma formula que viesse suavizar em parte o sacrificio a que estão perennemente submettidos os motoristas de omnibus, sobrecarregados de trabalho na ardua tarefa que desempenham. Assim, ficou resolvido criar-se uma typo de camisa, cujo modelo approvado está á disposição dos interessados no serviço de fiscalização, afim de ser envergada pelos chauffeurs de omnibus, dispensando-se o uso de paletot do uniforme regulamentar.

— O prefeito determinou o restabelecimento dos nomes de rua do Mercado e Travessa do Ouvidor, respectivamente, para os logradouros hoje denominados Paulo Bregaro e Sachet, denominações que serão dadas a outros logradouros.

A outras novas ruas serão dados os nomes de Pinto Junior, fundador da Associação dos Empregados no Commercio, e Horacio Picorelli, ex-presidente da União dos Empregados no Commercio.

— Serão pagas hoje as seguintes folhas:

Na 1ª Secção — Livro numero 74.

Na 2ª Secção — Livros numeros 297 e 236.

THEATRO

Depois de Amanhã, "Avant-Premiére" de "Cabeça de Porco", o Grande Acontecimento Theatral do Anno — Isa Rodrigues Reapparece

"Você se lembra da "Canção Brasileira? Pois bem. A opereta fantasia dos mesmos autores daquella, Luiz Iglezias-Miguel Santos, "Cabeça de porco", que depois de amanhã, ás 21 horas, em avant-premiére, subirá á scena no Recreio com todo o rigor de montagem e debaixo do mais justo enthusiasmo e confiança da Empresa e da Companhia inteira, será uma authentica repetição do exito sem precedentes da inesquecivel peça que foi a porta que se abriu para a carreira de Gilda de Abreu, no theatro.

O attractivo grande de "Cabeça de porco" é a "rentrée" de Isa Rodrigues, a notavel garota de 10 annos que tem o maior papel de sua pequena mas já victoriosa carreira. E' o pivete, que ella irá viver magistralmente, o trabalho que ella já tem apresentado nos ensaios.

A musica de "Cabeça de porco", que é do joven compositor José Torres, é outro encanto da peça de Iglezias-Miguel Santos. Cheia de melodias simples e inspiradas, dessas que são a delicia dos ouvidos, contribuirá para o agrado de toda a opereta. Raul de Castro, o moderno artista e Lazary, estão confeccionando as scenas de "Cabeça de porco", que terá, tambem, um guarda roupa. Oscarito, tem um optimo papel no "Buscapé", chefe de uma quadrilha de gatunos que tem a mania das phrases latinas.

Estrearão na opereta os Irmãos Almeida, que apresentarão numeros sensacionaes de maxixe e samba.

Por tudo isso, é enorme, o interesse que está despertando a estréa de "Cabeça de porco", que além de Isa Rodrigues, e Oscarito, terá a interpretação de Eva, Margot, Zezé, Lou, Helena, Alzira, Affonso Stuart, Pedro Dias, Nascimento Manoel Vieira, Benito, João de Deus e outros. A orchestra é regida pelo maestro Vivas.

"PRIMAVERA", NO JOÃO CAETANO

"Primavera", segundo nos informam os dirigentes da Companhia de Operetas Irmãos Celestino, iniciará uma temporada toda ella constituida de versões para a nossa lingua das mais famosas operetas que o cinema tem apresentado. "Alvorada do Amor", o grande exito da temporada passada, inaugurou o genero entre nós, e a acceitação que teve por parte do publico é o motivo pelo qual o elenco que tem á frente Gilda Abreu enscenará peças do mesmo genero.

EM "QUE NOITE, MEU DEUS!", ESTREARA' A ACTRIZ ELZA GOMES NO CARLOS GOMES

Apesar do successo de "As tres Helenas", no theatro Carlos Gomes, o querido actor Procopio Ferreira apresentará sexta-feira em primeiras representações, a engraçada comedia allemã — "Que noite, meu Deus!", traduzida pelo escriptor Matheus da Fontoura.

O nosso grande artista terá um trabalho dos mais hilariantes no protagonista. Será um rir sem cessar! Elza Gomes, a actriz querida, estreará ao lado de Procopio, com Modesto de Souza um actor comico apreciavel; Armando Louzada e Luiz Cataldo.

O COMMENTARIO DA NOITE

— **Do Carnaval para cá já se organizaram umas dez companhias, informava á porta do Carlos Gomes, o maestro De Carambola.**

— **Daqui a pouco até o jornaleiro aqui da esquina tem que ser convocado, commentava o Octavio Rangel.**

METRO ★ PASSEIO, 62 • TELS. 22-6490 e 6141 ★
O primeiro cinema no Rio dotado de poltronas estofadas e apparelhamento de ar condicionado.

HOJE MEIO DIA 14 • 16 • 18 • 20 E 22 HORAS

GRETA GARBO
CHARLES BOYER
COM
REGINALD OWEN
ALAN MARSHAL
HENRY STEPHENSON
LEIF ERIKSON
DAME MAY WHITTY
C. HENRY GORDON
VLADIMIR SOKOLOFF

EM
"O ROMANCE DE
Madame Walewska
"Conquest"

Nenhum film estreado no "Metro" será exhibido em outros Cinemas do Rio antes de passados 60 dias de suas exhibições neste Cinema.

POLTRONA 4$400
ESTUDANTES 2$200

THEATRO RECREIO
HOJE — A's 20 e 22 HORAS — HOJE
Ultimas representações da revista de CUSTODIO MESQUITA e MARIO LAGO
"O FIM DO MUNDO"

QUINTA-FEIRA — A's 21 horas — Espectaculo Completo — "Avant-Premiére" da maravilhosa opereta-fantasia de Iglesias e Miguel Santos

"CABEÇA DE PORCO"
Uma peça no genero e superior a "A Canção Brasileira", onde reapparecerá a querida "estrellinha" ISA RODRIGUES fazendo a protagonista da peça mais CARIOCA e mais linda destes ultimos annos! — Bilhetes á venda.

AOS LEITORES DO DIARIO CARIOCA

Sem Um Real de Dispendio! Inteiramente GRATIS!

Em sorteios mensaes que serão realizados nos dias 10 de cada mez, ás 15 horas, na séde da "Invicta S. A.", na rua São Pedro, 170, terreo.

1º. premio — Um terreno na Ilha do Governador, (Jardim Carioca).

2º. premio — Uma machina de costura New Home (de pedal, com cinco gavetas).

3º. premio — Um conto de réis em apolices

Março — 1938
Coupon N. 18
CONCURSO DO DIARIO CARIOCA

1:000$000 em Apolices

Com varios premios de 1.000 contos, 500 contos, 200 contos, etc. E' a riqueza ambicionada ou pelo menos a

Reserva do Lar

3º Premio do XIIº Sorteio

O DIARIO CARIOCA publica diariamente UM COUPON

BASTA REUNIR 10 COUPONS DE 10 DIAS DIFFERENTES (NÃO PRECISAM SER SEGUIDOS) PARA OBTER UM CARTÃO COM DIREITO A CONCORRER AO SORTEIO MENSAL SEM NENHUM DISPENDIO E SEM MAPPAS.

COMPLETE O CONFORTO DO SEU LAR!

A troca dos coupons pelos cartões para o sorteio do corrente mez será feita na Praça Tiradentes 77 - 1.º andar — DIARIO CARIOCA — depois do dia 20 das 12 ás 18 horas

D. QUICHOTE DE LA MANCHA

(De Miguel Cervantes)

(Continuação) (46)

ao peito, e emborcou tanto quasi como o fidalgo.

O caso é que o estomago do pobre Sancho não seria tão melindroso como o do cavalleiro; e assim, primeiro que vomitasse, tantas ansias e vascas lhe deram, tantos suores e desmaios que pensou deveras ter-lhe chegado a ultima hora. Vendo-se tão afflicto, amaldiçoou o balsamo, e o ladrão que lh'o tinha dado. Vendo-o assim D. Quixote, disse-lhe:

— Eu creio Sancho, que todo esse mal te vem de não teres sido armado cavalleiro, porque tenho para mim que este remedio não ha de aproveitar aos que o não são.

— Se vossa mercê sabia isso — replicou Sancho — mal haja eu e toda a minha parentella! para que consentiu que o provasse?

A este tempo entrou a bebida a fazer o seu effeito, e começou o escudeiro a desaguar-se por ambos os canaes com tanta pressa, que a esteira de junco, em que de novo se tinha deitado, e a manta, nunca mais serviram. Suava e tressuava aos paroxismos e accidentes, que não só elle mas todos pensaram ser aquella a ultima da sua vida.

Durou-lhe a tormenta quasi duas horas, acabadas as quaes não ficou como seu amo, mas tão moido e quebrantado, que mal se podia ter; D. Quixote, que, segundo se disse, se sentia aliviado e são, quiz immediatamente partir-se a buscar aventuras, por lhe parecer, que todo o tempo que ali se demorava era roubado ao mundo, e aos necessitados do seu amparo; e mais, com a confiança que lhe dava agora o seu balsamo.

Forçado deste desejo, apparelhou elle mesmo ao Rocinante, albardou o jumento do escudeiro, e ajudou-o a vestir-se e montar. Pôz-se a cavallo, e, chegando a um canto da venda, apoderou-se de uma chuçasita que ali estava para lhe servir de lança.

Olhavam para elle todos quantos se achavam na venda, que passavam de vinte pessoas; considerava-o não menos a filha do vendeiro; e elle tambem não tirava della os olhos; de quando em quando arrojava um suspiro, que parecia ser arrancado do fundo das entranhas, suppondo todos, que seria da dôr que sentia nas costellas; pelo menos assim o cuidavam aquelles que o tinham visto emplastar a noite dantes.

Logo que estiveram a cavallo, posto D. Quixote á porta da venda, chamou pelo dono da casa, e com voz mui repousada e grave lhe disse:

— Muitas e mui grandes, senhor alcaide, são as mercês que neste vosso castello hei recebido; e declaro-me em grande obrigação de agradecido para todos os dias de minha vida. Se vos posso pagar vingando-vos de algum soberbo que vos tenha feito aggravo, sabei, que o meu officio outro não é senão valer aos que pouco podem vingar os que recebem tortos, e castigar aleivosias. Fazei exame de consciencia; e se achaes alguma coisa deste jaez que me encommendar, não tendes mais que dizel-a, que eu vos prometto, pela ordem de cavalleiro que recebi, satisfazer-vos e pagar-vos a vosso contento.

A isto respondeu com egual socego o vendeiro:

— Senhor cavalleiro, eu não tenho necessidade de que vossa mercê me vingue de nenhum aggravo, porque eu bem sei tomar por mim mesmo a desforra que me parece, quando alguem m'os faz; o que me é preciso só é que vossa mercê me pague o gasto que esta noite fez na venda, tanto da palha e cevada das duas bestas, como da ceia e camas.

— Então isto é venda? replicou D. Quixote.

— E muito honrada — respondeu o vendeiro.

— Pois senhor, tinha vivido enganado até aqui — respondeu D. Quixote — julgando isto castello, e não dos peiores; mas sendo que não é castello, mas venda, o que por agora se poderá fazer é dispensardes a paga, pois eu por mim não posso descumprir a ordem dos cavalleiros andantes, dos quaes sei ao certo sem (que até ao dia de hoje tenha havido exemplo em contrario) que jámais pagaram poisada nem coisa alguma em venda onde estivessem, porque todo o bom acolhimento que se lhes faz, ou possa fazer, de direito e fôro se lhes deve, a troco do incomportavel trabalho que padecem buscando as aventuras de noite e de dia, de inverno e verão, a pé e a cavallo, com séde e fome, com frio e calma, sujeitos a todas as inclemencias do céo, e a todos os descommodos da terra.

— Lá nessas coisas não me intrometo eu — respondeu o vendeiro; — pague-se o que se me deve, e deixemo-nos de contos, mais de cavallarias; o que só me importa é receber o que me pertence.

— O que vós sois — respondeu D. Quixote — é um sandeu e desastrado hospedeiro; e, mettendo pernas ao Rocinante, terçando a chucita, saiu da venda sem lh'o estorvar ninguem, e, sem reparar se o escudeiro o seguia ou não, adeantou-se um bom espaço.

O vendeiro, que o viu ir-se embora sem lhe pagar, tornou-se pelo pagamento a Sancho Pança, que lhe respondeu, que, visto o seu senhor não querer pagar, tambem elle não pagaria, porque sendo elle, como era, escudeiro de cavalleiro andante, a mesma regra e razão lhe assistia a elle que a seu amo, que era não pagar coisa alguma em poisadas e tabernas.

Com aquillo é que se agastou muito o vendeiro e o ameaçou que se lhe não pagasse logo para ali á boamente, elle o faria pagar de modo que lhe pesasse. Ao que Sancho respondeu, que, pela lei da cavallaria recebida por seu amo, não pagaria nem um cornado, ainda que o matassem porque não estava para perder por tão pouco a boa e antiga usança dos cavalleiros, andantes, nem queria que delle se queixassem os escudeiros dos taes que para o deante viessem ao mundo, increpando-lhe a quebra de tão justo foral.

Quiz a má sorte do pobre Sancho, que entre a gente que era na venda se achassem quatro tosadores de Segovia, tres fabricantes de agulhas de Potro de Cordova, e dois vizinhos da feira de Sevilha; gente alegre, bem intencionada, maliciosa e brincalhona, os quais, como senhoreados do mesmo espirito, se chegaram a Sancho, e, apeando-se do jumento, um delles entrou a buscar a manta de cama do hospede, e, estatelando-o sobre ella, levantaram os olhos, e viram que o tecto era algum tanto baixo mais do que lhes era preciso para o que tencionavam; pelo que determinaram sair para o pateo, que tinha por tecto o céo; e ali, posto Sancho no meio da manta, começaram a atiral-o ao alto, e a divertir-se com elle como com um cão por festa de entrudo.

As vozes que dava o misero manteado foram tantas, que chegaram aos ouvidos do amo, o qual, detendo-se a escutal-os,

(22-23 938) (Continua)

Diario Carioca

Anno XI — Numero 2.999 Rio de Janeiro, Terça-feira, 22 de Março de 1938 Praça Tiradentes n. 77

Um Crime no Caes do Porto?

O HOMEM ESTAVA MORTO TENDO O CORPO ESFAQUEADO

A policia investiga em torno do caso

O commissario Mello Moraes, do 16º districto teve conhecimento de que proximo ao portão da Companhia Nacional de Construcções Civis e Hydraulicas jazia sem vida um homem desconhecido.

Indo ao local a referida autoridade verificou tratar-se de um homem de cor preta, trajando calças claras e camisa de malha e de 25 annos de edade presumiveis.

Pouco adeante do local o commissario Mello Moraes encontrou uma enorme mancha de sangue. O corpo da victima apresentava um profundo e extenso golpe que se presume tenha sido executado por faca.

Todos os indicios são de molde a levar a policia a suspeitar de um crime.

As diligencias proseguem.

A Allemanha Mostra-se Resentida

Mas não se queixa do nosso governo

BERLIM, 21 — A "Politische Und Diplomatische Korrespondenz" queixa-se das medidas antigermanicas no Brasil.

"Prevalece a impressão, declara o orgão do Ministerio das Relações Exteriores, de que as difficuldades internas do Brasil occasionaram um desasocego que, por sua vez, incapacita o governo central de impor a sua autoridade ás demais partes da Nação. Difficilmente poderá ser encontrada outra explicação ao facto lamentavel de que, durante certo tempo, têm sido adoptadas medidas contra os allemães e suas organizações, o que póde ser causa do maior resentimento.

"O certo é que as recentes medidas e occorrencias, especialmente nos Estados do Sul, produziram preoccupação entre os allemães, e tal preoccupação é tanto mais comprehensivel quanto é innegavel o facto de que esses allmães sempre evitaram interferir nos negocios do paiz.

Reclamam, unicamente o direito natural e legal de cultivar a propria nacionalidade e de livremente desenvolver as organizações que visam esse objectivo.

Deve-se concluir que o presidente Vargas de maneira alguma approva tal desenvolvimento, o que parece ser uma consequencia de certas difficuldades na politica interna.

E' de esperar, no interesse dos allemães que vivem no Brasil e no interesse das boas relações tradicionaes existentes entre esse paiz e a Allemanha, que o presidente Vargas brevemente conseguirá dominar as difficuldades actuaes e criará uma situação que permitta o tranquillo desenvolvimento das organizações allemãs." — (U. P.)

Fugindo ás Torturas da Tuberculose

Um ex-commerciario suicidou- se tomando grande dose de lysol

A's primeiras horas da noite de hontem registou-se no sobrado do predio n. 176 da rua dos Invalidos, o suicidio do portuguez Diamantino Thomaz de Carvalho, ex-empregado do commercio, de 38 annos de edade, solteiro.

Diamantino, quando a vida lhe sorria e desfrutava de perfeita saude, conheceu, em uma festa, a costureira Ermelinda Sotelino, com quem mezes após resolveu viver maritalmente.

Viviam na mais perfeita harmonia. Jamais entre elles surgiu a menor contrariedade.

IMPOSSIBILITADO DE TRABALHAR

Passados os primeiros annos, Manoel, que gozava boa saude, foi subitamente atacado de forte grippe, que o levou por alguns dias a guardar o leito.

Mas, desde essa época, não obstante os desvelos de Ermelinda, Diamantino não gozou mais saude. E o seu estado, que se aggravava lentamente, terminou por enfraquecel-o, a ponto de ser, pelos medicos, prohibido de trabalhar.

Obrigado a ficar em casa, apoderou-se de Diamantino uma grande depressão nervosa. Isto porque a sua dedicada companheira, vendo o estado em que elle se achava, sem recursos necessarios para cercal-o de todo o conforto, que a doença requeria, resolveu ir trabalhar em costura, durante o dia, regressando só á noite, á casa de uma sua tia, á rua Monte Alegre n. 62. Com a ausencia da sua companheira, apoderou-se do pobre homem a idéa do suicidio.

O SUICIDIO

Hontem, quando Ermelinda voltou do trabalho, foi encontrar Diamantino morto sobre a cama, tendo do lado um vidro vazio de lysol.

Na mesinha, ao lado, proximo á cama, viu então Ermelinda, sob uma caixinha, um papel, no qual se lia, escripto pelo proprio punho do suicida:

"A policia não culpe ninguem por este meu acto. Apenas o destino".

"A' minha querida Ermelinda Sotelino, o ultimo adeus".

"Não estando neste local encontra-se na rua Monte Alegre n. 62".

A POLICIA

Ermelinda levou o facto ao conhecimento do commissario João Luiz da Fonseca, que immediatamente compareceu ao local e providenciou a remoção do corpo para o Instituto Medico Legal.

A AUSTRIA DE MARIA LUIZA DEIXOU DE SER UM PAIZ LIVRE

GENEBRA, 21 — A Allemanha notificou á Liga das Nações que a soberania da Austria cessou. — (U. P.).

A NOTA ALLEMÃ A' LIGA DAS NAÇÕES

GENEBRA, 21 — São os seguintes os principaes pontos da nota enviada pela Allemanha á Liga das Nações, communicando a cessação da soberania da Austria:

"Ao sr. secretario geral — Agindo por instrucções do governo allemão, tenho a honra de trazer ao conhecimento de v. excia. que, em virtude da lei de 13 de março de 1938 relativa á reunião da Austria á Allemanha, o governo do Reich approvou a seguinte lei que foi promulgada:

Seguem-se os "considerandas" da lei federal austriaca.

"Art. 1 — A Austria é territorio do Reich allemão.

Art. 2 — No domingo, dez de abril de 1938, será realizado um plebiscito livre e secreto, no qual votarão todos os homens e mulheres da Austria, de mais de vinte annos de idade, a respeito da reunião do Reich allemão.

Art. 3 — Nesse plebiscito, a decisão será tomada de accordo com os votos apurados.

Art. 4 — As disposições necessarias para o cumprimento do artigo 2 da presente lei federal serão publicadas por decreto.

Art. 5 — A presente lei federal e constitucional começa a vigorar na data da sua promulgação."

Em virtude das referidas disposições do governo federal austriaco "a lei do Reich será introduzida na Austria pelo "fuehrer" e chanceller do Reich, ou por algum ministro do Reich, autorizado por elle para essa finalidade. O ministro do Interior do Reich fica autorizado a entrar em accordo com os demais ministros do Reich para as publicações legaes necessarias e medidas administrativas para a effectivação do que se contém na presente lei.

Seguem-se as assignaturas do sr. Hitler e demais ministros.

"Desde a data da promulgação dessa lei, o antigo estado federal da Austria deixou de ser membro da Liga das Nações."

A nota está assignada pelo sr. Von Mackensen, sub-secretario de estado da pasta das Relações Exteriores. — (U. P.).

Em caso de uma invasão...

A TCHECOSLOVAQUIA, APESAR DE PREPARADA, NÃO PODERA' CONTER O AVANÇO DO EXERCITO NAZISTA

Presidente Benes da Tchecoslovaquia

WASHINGTON, 21 — A "Associação de politica externa" fez hontem uma declaração, na qual diz:

"A Tchecoslovaquia dispõe de um exercito bem equipado, capaz de offerecer uma resistencia tenaz, e combater, se o seu territorio for invadido pela Allemanha. O resultado final, todavia, dependerá do auxilio que receber da França ou da Grã Bretanha". A mesma associação salienta ainda, que a annexação da Austria veiu collocar a Tchecoslovaquia em posição difficil.. — (U. P.).

NA AUSENCIA DOS DONOS

Os ladrões assaltaram a casa e carregaram todos os valores

O pharmaceutico Raul Flavio Marques, morador no beco Caboré, n. 67, Bocca do Matto, saiu com a familia para um passeio.

Ao regressar o pharmaceutico teve a surpresa de ver que sua casa havia sido assaltada pelos inimigos do alheio, que carregaram com todos os valores.

Sem outro recurso, dirigiu-se á policia do 22º districto, apresentando queixa ao commissario Agnello Amado, de serviço na occasião, que registou devidamente a queixa encaminhando-a, depois de solicitar o concurso dos peritos da D. G. I., para a sub-secção desse departamento naquella mesma delegacia. O investigador Rosas foi ao local e ali constatou a veracidade da denuncia, estando empenhado em diligencias para descobrir os autores do assalto audacioso

Assaltado e Morto no Morro do Salgueiro

Presos os criminosos

Mais um crime praticado com requinte de barbarie occorreu durante a madrugada de hontem no morro do Salgueiro.

Os criminosos são individuos conhecidos da policia, pois, todos elles contam com innumeras entradas em delegacias e seus nomes enfeitam as galerias como ladrões, assaltantes e descuidistas.

O CRIME

Amaro Deodoro dos Santos, ex-fuzileiro naval, cerca das 2 horas da madrugada, de domingo, no morro do Salgueiro foi abordado por um grupo de individuos, chefiados por José Pereira, vulgo "Cara Suja", que o intimaram a lhe entregar o dinheiro que trazia comsigo.

Como reagisse, Amaro foi aggredido e jogado pedreira abaixo, tendo morte instantanea.

Entretanto, em diligencias, as autoridades do 18º districto policial apuraram que os criminosos são os ladrões e assaltantes conhecidos pelo alcunha de "Cara Suja", "Pernambuco", Preguiça e Cavalheiro. Desses já se encontram presos os dois primeiros estando a policia no encalço dos demais.

O corpo da infeliz victima foi transportado para o necroterio do Instituto Medico Legal.

O candieiro de kerozene incendiou-se

MÃE E FILHA GRAVEMENTE QUEIMADAS

..Em uma modesta casinha da Estrada do Mendanha, em Campo Grande, occorreu um doloroso accidente.

A viuva Vitaliana Diniz que ali reside com sua filha Djanira Barbosa, de 16 annos, ao accender um candieiro de kerozene, este incendiou-se, resultando que mãe e filha receberam graves queimaduras.

As victimas depois de medicadas no Posto de Assistencia local foram internadas em estado grave no Hospital de Prompto Soccorro.

Atropelado na praça Marechal Floriano

A Assistencia soccorreu hontem o advogado Joaquim Silva, que recebera contusões generalizadas em um atropelamento soffrido na praça Marechal Floriano.

Após os curativos de urgencia, retirou-se a victima, que é casada, de 46 annos, e reside na cidade fluminense de Padua.

Atropelado por auto

Aurelio, filho de Juvenal da Silveira pardo, de 4 annos, residente á rua Francisco Costa sem numero, quando transitava hontem á noite pela estrada de Guaratiba, foi atropelado por um auto soffrendo fractura do careneo e da coxa direita.

A victima depois de medicada no Posto de Assistencia de Campo Grande, foi transferida para o H. P. S.

Colhido por bonde

O carvoeiro João Alves Bauma, branco, de 33 annos de idade, casado, residente á rua Lima Drumon, nº. 58, quando viajava hontem á noite numa bicycleta ao passar pela rua Coronel Rangel, em frente a estação da Light, foi colhido por um bonde, tendo soffrido fractura exposta do frontal e do osso do nariz.

Recolhido pela Assistencia foi a victima internada no H. P. S.

No Prompto Soccorro de Nictheroy

Pelo Prompto Soccorro de Nictheroy, foram medicados as seguintes pessôas:

Everardo Hygel com 42 annos, commerciario, casado, residente á rua 15 de Novembro, nº 104 com ferimento contuso no ante-braço esquerdo em consequencia de uma quéda.

—— Francisca Ribeiro, casada, com 35 annos, residente á rua Lopes Cunha nº 72, com ferimento na região fronto occipital por ter batido com a cabeça em uma caixa telephonica.

—— Aldimeni, filho de Paulino Francisco da Silva, com 11 annos residente á rua Barão de Jaceguay nº. 292 mordido por um cão na perna direita.

—— Pedro de Azevedo Coutinho, com 48 annos de idade, residente em Pendotiba mordido por um cão na mão esquerda.

—— Rosalina Mattos, com 67 annos, domestica, residente á rua Marechal Deodoro nº. 67, mordioa por um gato na região molecular direita.

—— Braz Calixto de 27 annos, casado, commerciario residente á travessa Rio nº. 21 com escoriações generalizadas e contusão no joelho idreito.

—— Mucio Francisco Dantas, com 23 annos, solteiro, commerciario residente á estrada da Conceição nº. 242 com ferimento contuso na região fronto-occipital.

— Theodora Silva, com 42 annos de idade, casada, residente á Travessa Gomes nº 17, com escoriações e contusões generalizadas; Ernesto de Souza, de 29 annos, solteiro, residente á Avenida Fonseca nº 114, com escorlações generalizadas e ferimento na região palmar esquerda.

—— Sergio, filho de Ivo Garcia Rosa de 2 annos de idade residente á Estrada Vicoso Jardim, 142; que ingeriu um remedio contendo arsenico.

—— Florentino dos Santos, de 12 annos, residente á rua Paulo Alves, nº. 111, casa 2, com fractura da perna direita, por ter sido atropelado por um auto.

—— Maria Rosa, filha de Luiz Antonio da Silva, de 16 annos, domestica, solteira; residente na Estrada do Viradouro, ingestão voluntaria de ether iodoformado.

—— Genesio filho de Genesio Vianna da Silva, com 13 annos, operario, residente no Campo do Ypiranga nº. 217 com ferida contusa na região fronto-occipital com fractura externa do frontal.

—— Fernando de Oliveira Maet, com 22 annos, solteiro, guarda municipal residente em Pendotiba com ferimentos contusos na coxa direita, na região glutea e mentodiana e escoriações generalizadas por ter caido de um caminhão na rua Mario Vianna.

— O menino Alvaro, filho de Alvaro Machado, com 10 annos, residente em Pendotiba com ferimentos contusos no cotovello direito em consequencia de quéda de um cavallo.

Os Communistas Estão Agindo

Agentes vermelhos presos na jurisdicção do 24º districto

Os investigadores do 24º districto policial prenderam, na esquina das ruas Carolina Machado com Antonio Badajoz os communistas Mario Castro Alves e Moysés Amancio dos Santos, em poder dos quaes os policiaes apreenderam boletins subversivos e um codigo do credo vermelho.

Mais tarde foram os referidos individuos conduzidos para a Delegacia Especial de Segurança Politica e Social.

Cerca de quatorze pessoas salvas nas praias de Copacabana e das Virtudes

Durante a manhã de hontem o mar esteve bastante agitado, principalmente nas praias de Copacabana e das Virtudes. A correnteza quasi arrastou cerca de 14 pessoas que se banhavam.

São ellas: Jacyr Nascimento, casada, residente á rua Senhor do Mattosinho n. 41 casa 5; Alcides Pereira, morador á rua São Slemente n. 62; João Rodrigues Lemos, domiciliado á rua Menna Barreto n. 150; Mauricio Elias, estudante, residente á rua Copacanaba n. 1.106; Edmundo Pereira, funccionario publico, morador á rua Pedro Leão n. 418; Antonio Martinho domiciliado á rua Machado Coelho n. 102; Manoel dos Santos, residente á rua Prudente de Moraes n. 211; Maria do Carmo moradora á rua Copacabana n. 1.126; Vicente Galhardo, residente á rua Sylvio Romero n. 20; Helio Villar, estudante morador á rua D. Maria n. 167; João Maximo, morador á rua Paysandu', n. 81; Armando dos Santos, domiciliado á rua Pedro Americo n. 221; e João da Silva, morador á rua João Vicente n. 83 casa 7.

Os banhistas profissionaes que salvaram as pessoas acima foram as seguintes: W. Conceição Porfinio Loureiro, Laeste Gomes, Claudionor Provenzano, Fernando Costa, Amadeu da Conceição e José Francisco de Sá.

Todas as victimas foram soccorridas pelo Hospital Miguel Couto.

O auto levou-o á Assistencia

Um automovel atropelou hontem, na praça 11 de Junho, o sapateiro Henrique Alves Barcellos, residente á rua do Bispo n. 109, produzindo-lhe contusão no frontal e escoriações generalizadas.

Medicados no Posto Central de Assistencia retirou-se.

Na Imminencia de Perder o Noivo, Abateu-o a Tiros, em Plena Rua Voluntarios da Patria

O julgamento hontem da joven Palmyra Silva

Ainda não se apagou da lembrança dos nossos leitôres o crime occorrido no dia 15 de outubro, á rua Voluntarios da Patria, de que foi autora Palmyra Silva. Esta porém, que se fizera noiva do entregador de leite de nome Carlos Corrêa, foi por este repudiada, esquecendo as promessas de casamento e até juras que fizera á infeliz moça.

Desesperada com a attitude inexplicavel do noivo Palmyra foi até ao crime abatendo-o com um tiro de revolver quando ambos passeavam, á noite, pela rua Voluntario da Patria.

Presa e conduzida a delegacia, Palmyra, em lagrimas, confessou o crime, accrescentando que o fizera por amôr. Amava Carlos talvez mais do que devia.

E a pobre moça entrou hontem em julgamento

ABSOLVIDA

Após os debates, o conselho de sentença recolheu-se á sala secreta de onde voltou trazendo a absolvição da ré, por 4 votos contra 3

O automovel foi de encontro ao poste

TRES PESSOAS FERIDAS NO ACCIDENTE

Um accidente de consequencias lamentaveis occorreu hontem, á tarde, na Estrada Magalhães. Ali, um automovel, no qual viajava o funccionario publico Benedicto Queiroz de Souza, de cor parda, com 41 annos de edade, casado, residente á rua das Camelias 150, na Villa Walkiria, em companhia de seus filhos menores, Clarindo, de 5 annos e Edgard, de 3, chocou-se com um poste, resultando sairem feridos os passageiros, que receberam fortes contusões e escoriações generalizadas.

As victimas foram soccorridas pelo Posto de Assistencia do Meyer, retirando-se após os curativos necessarios.

A Sciencia Desvenda os Mysterios do Crime

Sómente os methodos scientificos usados pela policia de São Paulo conseguiram revelar o "Crime do Restaurante Chinez"

Arias de Oliveira, o criminoso

S. PAULO, 21 — A Delegacia de Segurança Pessoal acaba de esclarecer completamente, com a prisão do criminoso, o quadruplo assassinio do Restaurante Chinez. Desde o dia 14, o sr. Pedro de Alcantara, a quem estava affecto o caso, vinha seguindo uma pista que não quiz revelar á reportagem, apesar dos esforços desta para inteirar-se do assumpto. Ha alguns dias foi efectuada a prisão de um ex-empregado da casa de pasto, sobre o qual recaiam graves suspeitas. O autor do crime é Arias de Oliveira, de 25 annos de idade, solteiro pardo, natural de Franca no Estado de São Paulo. Depois de varias vezes interrogado e não podendo fugir á força dos argumentos que lhe eram apresentados, resolvéu confessar. Disse que havia trabalhado no Restaurante Chinez até sexta-feira antes do Carnaval, tendo entrado para o serviço ha cerca de 16 dias. Os interrogatorios foram presididos pelo sr. Aguiar Whitaker, medico psychiatra do Gabinete de Investigações, que obteve a confissão do criminoso lançando mão de methodos scientificos. Prosegue o interrogatorio do criminoso. O Secretario de Segurança, coronel Dulcidio Cardoso esteve na Delegacia de Segurança, em visita de cumprimento ao sr. Pedro de Alcantara. — (A. N.).

Cuidado, d. Maria!

Ao tentar atravessar a rua da Alfandega, justamente á esquina desta rua com a praça da Republica, soffreu atropelamento por automovel a italiana Maria Cita, de 51 annos, viuva e residente á rua do Riachuelo n. 33, apartamento 15.

Soccorrida pelo Posto Central de Assistencia, a victima se retirou depois de pensar as contusões recebidas no frontal e no thorax.